大公報

Ta-Kung-Pao
(L'Impartial)
SHANGHAI
CABLE ADDRESS: TA-KUNG-PAO

上海 愛多亞路一八一號

第一萬二千零四十五號

本報創自清光緒廿八年即西歷一千九百零二年

電話：營業部 八二六二四 編輯部 八五零六四 廣告部 八三七一八

電報掛號七零零零

天津館址法租界三十號路 電報掛號五三九一

分館

街談巷議

看喲！電車擠滿了女學生，她們到那裏去？

大約是去旅行的。

恐怕不是，想是到公園去玩的。

嗄！對了，她們去歡迎蔣委員長的。

她們穿的都是大衆布制服。

唔！就是南京路三友實業社出品麼？

是啊，女學生的服裝，都是三友實業社買的。

他們的布疋，顏色是一些不退。

三友實業社出品，因爲樣樣好，所以名聲大。

介紹標準國貨

吳鐵城題

久新琺瑯廠

九星牌 面盆 火爐 招牌 搪瓷品

品質精良 花式美觀 價格低廉 使用最久

各省各埠各洋貨店均有出售

總發行所上海廣東路二四七號 各大公司及書坊店均有出售

時代霜

除斑嫩肌 美容妙品

空盒一隻換贈券 頭獎獨得一千元

凡購時代霜一瓶一律附贈小風景香皂一塊多購多贈

上海中國化學工業社出品

（有1372）

大塊頭愛穿金爵牌衛生衫

金爵牌衛生衫 是著名景綸衫之一種

金爵牌衛生衫

上海景綸衫襪廠出品

進補如播種

保腎固精丸

冬令進補，恰如春季播種，春不播種，則秋收無望，冬不進補，則春必病瘥，然進補必須擇滋養豐富功效偉大者，否則徒耗糜費，無補事實，惟實驗。

爲富有滋養之唯一補品，力能助長發育，增旺氣血，恢復元陽，保持康健，更有保腎補腦之功，凡欲冬令進補者，祈注意焉。

定價每瓶一元 每打十元

上海 愛華製藥社發行 四馬路平望街

本外埠各大藥房及百貨商店均有經售

特1343

防杜利權外溢 復興國民經濟

聯合廣告·編排新穎·地位顯著·收費低廉·效力宏大

THE CHINESE YEAR BOOK

Second Issue, 1936-37

英文中國年鑑（第二回）

此爲國人創用英文編撰之中國年鑑，執筆者均爲各科權威，材料悉取給於直接來源，故自創刊號於廿五年一月出版以來，深受國內外各界之重視。中國方邁進於復興之途，一年以來，政治，經濟，社會，文化各方面頗多革新進展之事實，因續編1936-37本，並提早刊行。全書篇目大致與前編相同，但文字均經重行撰述，並增入最新材料，直至目前爲止。此外復添闢 Language and Dialects, Northeastern China, Mongolia, Sinkiang, Tibet, Home Affairs, Press, The North China Smuggling Situation, Opium Suppression 諸篇，內容益見完整，可謂集英文中國最新史料之大成。不特爲行政機關，學術團體及私人作家之參考要籍；且爲傳播最近國情，獲得國際諒解之唯一媒介。

內容篇目及著述人

主編 張啓賢 時昭瀛

Preface 編者
Map of China 王成組
Topography 黃國璋
Astronomy 余青松
Climate 竺可楨
Historical Sketch 曾海宗
Population 陶孟和
Language and Dialects 李方桂
Northeastern China 王成組
Mongolia 張印堂
Sinkiang 高僖沫
Tibet 林梓賢
Chinese Overseas 陳春圃
Kuomintang 崔唯吾
Central and Local Administrative Systems 張　鐵
Executive Yuan 蔣廷黻
Legislative Yuan 謝保樵
Judicial Yuan 謝冠生
Control Yuan 錢智修
Examination Yuan 陳大齊
National Economic Council 秦　汾
Home Affairs 陳念中
Foreign Relations 刁敏謙
Education 王世杰
Press 趙敏恒
Publications 王雲五
Public Finance 陳炳章
Banking and Currency 張嘉璈
Foreign Trade 張嘉鑄
The North China Smuggling Situation 陳炳章
Army 朱世明
Navy 陳紹寬
Aviation 錢昌祚
Railways 曾養甫
Shipping 何墨林
Electrical Communications 溫毓慶
Post Office 沈能泰
Industry 劉大鈞
Labor 駱傳華
Agricultural Economy 張心一
The Co-operative Movement 章元善
Animal Husbandry 劉行驥
Forestry 凌道揚
Fisheries 侯朝海
Mining and Metallurgical Industry 翁文灝
Hydraulic Engineering Works 李　協
Public Health 劉瑞恒
Opium Suppression 郭子雄
Buddhism 闞　鐸
Catholicism 徐宗澤
The Christian Movement in China under Protestant Auspices 劉廷芳
Mohammedanism 哈國楨
General Appendix
Index

布面精裝一厚冊 定價二十八元 特價二十元 國內郵費二角三分

特價期 廿五年十二月廿八日至廿六年三月底

英文中國年鑑社編印

總代售處：商務印書館

1064

國民政府建都南京以來十年惟一巨著

十年來之中國經濟建設

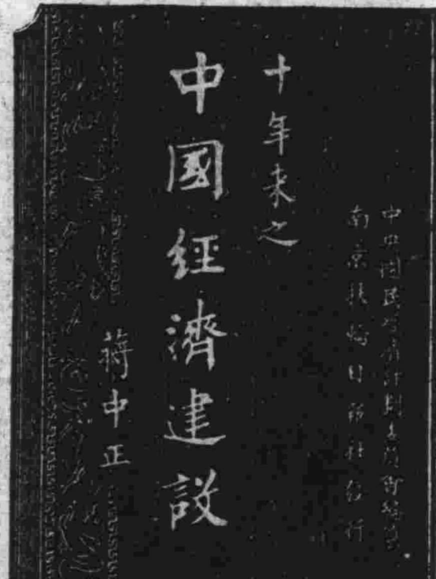

本書由中央國民經濟計劃委員會主編，中央及地方經濟建設主管機關部份負責人員分任編輯委員擔任撰述，首都日報扶輪社發行。

每冊定價四元 預約祇收二元

●郵寄外埠另加郵費一成●

再次展期出版

本書原定二十五年十一月十二日出版後因印刷費時內容亦儘量增加改期二十六年一月一日出版茲因稿件過多篇幅較預算幾增一倍不得不再次展期改爲二月一日準期出版不致再延諸希 諒鑒

內容一斑

本書除由蔣院長題名林主席葉楚傖朱家驊陳立夫諸氏題字孫哲生居覺生于右任戴季陶孔祥熙吳鼎昌俞飛鵬張嘉璈宋子文張靜江陳果夫馬超俊吳鐵城諸氏題詞及曾養甫徐恩曾二氏序文外共分鐵道實業交通財政公路水利蠶棉電氣事業等六章由鐵道部實業部交通部財政部全國經濟委員會建設委員會等負責編輯自國民政府建都南京以來之一切經濟建設無不盡列既可供不時之參考又有極大之歷史價值凡公共機關圖書館以及個人等均宜購置一冊

贈送

凡定閱南京扶輪日報全年者本外埠祇收四元即贈送十年來之中國經濟建設一冊既看首都最新進之日報又可得極有價值之巨著實爲一舉兩得 念六年一月二十日截止 念六年二月一日出書

預約處

南京中山路一三〇號 扶輪日報社發行股

上海山東路二五五號 聯合廣告公司

文化生活出版社精印 一九三七年剪影月曆

上海福州路四三六號

本社印製精美剪影月曆，用上等銅版紙雙色套印，十六開本，共剪影圖十二大張。茲爲優待直接讀者起見，凡向本社直接函購本版圖書滿一元以上者，（會員圖書郵寄）隨書贈送一套。另購者取代價三角。

滬江大學附屬中學招生

（名額）初中一年級暨高中一年級各招第二學期插班生約三十名其他各級概不招生 （報名）自一月四日起至一月三十日止簡章及報名單可逕向中學部辦公室索取函索須附郵票二分 （考試）定於二月一日（星期一） （校址）上海楊樹浦軍工路 附告：春季入學考試日期 大學部（楊樹浦）二月一日 城中區商學院（圓明園路）一月三十日

人和高級助產職業學校通告

敬啓者二十六年元旦爲本校二十週紀念下午二時舉行慶祝諸位校友地址或有遷移深恐柬邀不周特此通告

上海郵政管理局招商投標承建雲南省河口郵局房屋通告

一，投標人須有上海工務局或同等機關所發甲種營業執照或備具曾經建築十萬元以上工程之證明書 二，投標人須於二十六年一月八日前先至本管理局呈驗營業執照並開具資格經歷清單聲請登記取閱投標細則 三，登記後經通知審察合格者得領取封套標單估計單及工程圖說合同規範等項隨帶圖樣費二十元（此項圖樣費開標後發還） 四，投標人須繳納投標保證金一千元中標後須繳納工程保證金（按標價百分之五計算）其詳細辦法悉照投標細則辦理工程保證金由郵局代存指定銀行照活期生息 五，標函須于二十六年二月九日上午十二時以前繳入本管理局標箱當由本管理局轉呈南京郵政總局開標郵局對于標書有自由選擇之權中標者應于收到本管理局通知書三日內赴本管理局簽訂合同則另選他人承攬 六，投標人因估價所需之費用應由投標人自理郵局不負償還之責

上海郵政管理局

中央航空學校招考機械士廣告

一、名額 一百名 二、年資 男姓二十歲至三十五歲粗通文字身長六十四吋體重百十二磅以上無疾病健全者爲合格 三、技術 曾充汽車修理匠，車工，鉗工，木工，機器匠，及兵工匠，共經驗在三年以上者 四、報名日期及考試地點 報名自二十六年一月五日起至七日止地點杭州筧橋本校上海交通大學報名時隨帶本人二寸半身照片三張 五、考試課目（一）檢查體格（二）學科（包括所長之工作常識及文字和政治測驗）（三）術科（按投考者之所長實地測驗凡學科及格者均到本校舉行術科考試 六、考試日期 滬杭同時舉行術科考試由滬來者一月十六十七十八三日舉行在杭者一月十九二十二十一三日舉行 七、待遇 按考取成績之優劣月薪自二十五元至六十元（並須受軍事訓練一個月） 八、錄取通知 學科錄取者一月十三日登申報及東南日報 術科錄取者一月二十五日登申報東南日報露佈

上海市公安局爲第三期煙民換照展期一個月通告

案本市第三期煙民換照期限，本至十一月底終結，現查尚有多數煙民，仍未換領第三期執照者，本局爲體恤煙民免陷法網起見，特再延長換照期間一個月，自十二月一日起，至三十一日止，期滿決不再行寬展，除呈報市政府備案，並通令所屬遵辦外，合行通告，仰持有第二期及檢舉登記執照煙民，務早各自攜照前往在地之公安分局所隊，聲請換領第三期執照，逾期不來調換，仍照一律作廢，即以私吸論罪，切勿忽視兇刑，致貽後悔，特此公告。

本報招登賀年廣告

光陰荏苒，轉瞬又屆新年。交際場中，每致以通函賀爲聯絡情感之具，然函賀之手續極其煩瑣，且難普遍，並有疏漏之虞。本報有鑒於此，特規定賀年廣告廉價辦法，每格面積高五寸闊一寸半共計七英寸半。頭等地位，每天收費七元。普通地位，每天收費五元。多則類推。套印紅色在內。既經濟，又普遍，較之函賀便利實多。收件期限自即日起，至本月三十日止，過期則照定章收費。地位無多，希早預定，以免向隅。

大公報廣告部啓

企業家與從業員人人必備
各機關公司行號處處適用

上海工商業彙編

現已出版

實地調查 新式編制

紀載翔實 檢查便利

出版人 上海市商會 河南路天后宮橋

編輯及發行人 中國徵信所 圓明園路一三三號

每冊實洋三元

內容一斑

本書內容登載全滬工商業行名地址營業種類電話號碼電報掛號郵政信箱及負責人姓名附錄各官署公團律師醫生會計師工程師及道路指南等六百餘面精裝一厚冊

代售書店：中華書局，大公報代辦部，商務書館，生活書店，作者書社，黎明書店，上海雜誌公司，大東書店，世界書局，內山書店，廣協書店 聘請推銷員——如自問有推銷本書能力及有相當保証者請向中國徵信所接洽

恕謝不週

外子膺白先生靈櫬前日由滬移送莫干山荷承各界諸君子開會追悼並蒞車站致祭又承諸親友遠道臨穴雲天高誼曷勝銘感謹此鳴謝

黃沈景英敬啓

恕訃不週

不孝桓等罪孽深重不自殞滅禍延顯考直繩府君慟於中華民國二十五年十二月二十二日亥時壽終正寢距生清同治十年二月初六日子時享壽六十六歲不孝桓等隨侍在側親視含殮即日遵禮成服茲移卜於二十六年一月九日即夏曆丙子年十一月二十七日成主開弔二十八日發引暫厝津市極樂園俟春融再訃告安葬哀此訃聞

孤子李桓 相庚 相晉 泣血稽顙

期服弟 濤 技淚稽首

（族繁不及備載）

喪居天津英租界五十八號路泰華里四號

教育與職業

第一八一期 廿六年一月份

要目

評中國職業教育建設概況之檢討

職業指導怎樣能施行有效

工業輔導員如何養成

實業家穆藕初先生傳略

都市的職業補習教育

清儒 王達三 鄭文漢 韓玉書 倪大恩

職業教育廉價部

職業教育之理論與實際 趙宗預著

職業教育名辭簡釋 陳選善主編

試驗六年期滿之徐公橋 何清儒 鄭文漢編

中華職教社之農村事業 姚惠泉等編

職業教育設施標準 姚惠泉編

職業概況叢輯（已出二十餘種）每種三分五分不等照價七折

精裝一元 平裝八角 二角五分 二角五分 八分

△售價▽ 零售每冊一角二分 預定全年十期一元 郵費在內

發售處 上海華龍路口 中華職業教育社

民生實業公司民憲輪

準十二月三十日星期三晚牌 直放重慶

漢宜萬埠停靠上下客人十日到達重慶 統艙亦備有舖位不另取費並供給菜飯 申渝均有旅客服務員在碼頭照料客人 客票問訊處寗波路一八〇號電話九三三三〇 船泊南市十一十二碼頭

國營招商局船期廣告

建國快輪准於十二月三十日星期三晚開往漢口沿途各埠均靠本輪電話八二六〇

江順快輪准於十二月三十一日星期四晚開往漢口沿途各埠均靠

新江天快輪准於十二月廿九日星期二下午五時開往鎭海寗波本輪電話八三六三

海晏快輪准於十二月三十日星期三開往溫州

◇◇◇◇◇

海利快輪准於十二月三十一日星期三下午二時開往汕頭香港廣州

海貞快輪准於一月二日星期六下午三時開往汕頭香港廣州

船期問訊處上海外灘九號招商總局客票處電話一〇一九七

本報定期停收綏省禦寒捐款

本報前應讀者之囑托於十一月十五日起代收綏省軍士禦寒捐款迄今津滬兩館所收現金捐款共逾二十萬元業經先後匯交綏省傅主席請其購辦禦寒物品分發作戰軍士茲聞綏省就地採購頗感不便甚冀多得物品故決自明年一月一日起停收捐款同時希望各地熱心綏事同胞能以現金改辦切合需要之品運綏至於津滬兩市外各省地方讀者諸君或有已寄未到之捐款當於收到之日陸續隨時代爲收轉其捐額仍照原定手續以廣告披露此啓

滬館代收綏省軍士禦寒捐款報告

第四十四號

十二月二十八日 一百六十五元七角三分

江西公路處第九車務段全體員司麥應源三元 張家瑞一元五角 夏雲峯一元 黃文清一元 愛國一份子一元 黎鍾琰一元 鍾效炎五角 周郎一元 王阿金一元 胡坤堯八角 葛榮華八角 吳伯熙八角 崔玉珊五角 吳玉清四角 萬折之四角 吳春風四角 余輝成五角 樓之來六角五分 陶玉田一元 周文明一元 梅春林二角 陳金榮三角 戴炳炎三角 余興成一角四分 許國棟一角 張祿生一角 楊國瑞一角 李洞仙八分 胡崇章八分 張以瑞一角二分 高秉文一角二分 鍾友山一角 于春山一角 陳仁澤一角 徐志鄒一角 羅濟修五角 文杰五角 徐壽康五角 吳秉錫五角 陳金吾五角 賀承恩五角 杜有鑑一角 彭日新一角 余金海一元 蔡方安五角 張榮鎭一角 鄭永冰一角 黃珍一元 金文濤三角 劉俊三角（共二十六元七角九分） 福建省立長汀中學七十八元四角九分 揚州江蘇銀行四元 中國無線電社三元六角 應雲龍二元 曹璋勳劉馨蘭八角五分

本日總館共收一百十五元七角三分正 營業分部代收蔡培蔭五十元正

本日兩處共收一百六十五元七角三分連前共收六萬零九百九十七元九角一分除前已匯綏遠傅主席四萬九千一百元太原閻主任三千元代辦衛生衣五千五百五十六元一角六分外本日復由交通銀行電匯綏遠傅主席三千元（匯費電費由交行捐助）結存三百四十一元七角五分正 津館本日收一千八百十六元七角九分一厘連前共收十五萬三千九百四十四元五角二分二厘昨日又匯綏五千元 截至本日止津滬兩館共收二十一萬四千九百四十二元四角三分二厘

社評

一九三六年世界經濟之回顧

一九三六年世界經濟之總結算如何？此在目前歲序將更，經濟上新計劃必須決定開始施行之際，實爲最切要之問題，然同時，因年度尙未完全終了，統計尙不整備之故，尤其因列强競行國防經濟政策，故意不將統計材料盡量公佈（中以義大利爲最甚，自一九三五年九月以來，即完全不公佈重要經濟統計）之故，亦爲最難切實答復之問題。茲姑不求數字上的嚴密檢討，而單就一年間不斷注意考究之所及，試作簡單評述。

一九三六年世界經濟狀況，在比較可令人滿意的方面，有下列五種：（一）一般生產指數之增加；據國際聯盟之調查，重要各國之生產指數，除義國不可考，法國雖增加而甚少外，大致俱較上年度增加百分之八到百分之十。（二）物價指數之增加傾向；重要各國之物價指數，較上年度，雖所增不多，然俱有若干增進，表示物價在增加之傾向中。（三）股票價格之高漲；在重要各國中，主要股票之價格，殆俱呈高漲之象，其中尤以美國爲最，較之一九三四年，殆漲至百分之三十至百分之四十。（四）金利之減低；此在重要各國中，雖因金融政策之不同而有若干差異，然大致皆在同一傾向之中。（五）國際匯兌之比較穩定；此在法義二國，因實行幣值減低政策之故，自屬例外，但因法與英美結有貨幣協定之故，從大體言之，可謂全年國際匯兌，在比較穩定的過程之中。除以上五種外，値得特別注意者，爲國際原料品及農產品價格之騰漲，蓋在前兩年之物價指數上，既製品及工產品價格之騰貴傾向，恒速而且大於原料品及農產品價格之上升，其結果恒招致工產品及農產品之剪刀形發展問題。而一九三六年之狀況，則表示此種剪刀形發展問題有漸漸消失而趨於整個經濟的合理發展之傾向也。

惟在另一方面，一九三六年之世界經濟狀況，仍有許多不能令人滿意之點：（一）一般國際貿易，從個個國家觀之，雖有較上年發展者，然從全體觀之，則幾於毫無發展。（二）生產指數之增加，仍偏於軍需品工業，而未能普及於一般工業。（三）各國失業狀況在表面的人數上雖有甚大的改善，然生計費指數，則因物價漲而工資不隨以俱漲之故，大抵俱較上年加多，其中尤以法比日本等國爲甚。（四）重要各國財政漸呈不安定之傾向，賦稅日益加多，公債發行數日增，而其市場價格却有下落傾向，其中尤以法國爲甚。凡此種種，皆表示一九三六年之世界經濟，仍未完全走入合理的正常發展的階段。

綜合上述積極的及消極的兩方面而觀之，吾人似可得如下結論：一九三六年之世界經濟，在表面上雖有逐漸移於好況之發展狀況，然（一）因偏重軍需工業及生計費指數高漲之故，仍有跛行發展的性質；（二）因一般國際貿易在全體趨向上並未增加之故，仍有人爲的好況之性質；（三）因偏重軍需工業的發展及貨幣協定只限於英美法之故，仍有聯合利害相同者，以隣國爲壑的利己的鬥爭經濟之性質。

回憶吾人於一九三六年一月三日，曾於本欄，預測『一九三六年世界經濟之動向，不因經濟好况不能維持而重入於新生產過剩的恐慌時代，必因列强因欲强關新殖民地以容納過剩生產之故，而引起隨國際戰爭而來之世界經濟大危機』。由今觀之，幸而吾人兩種預測皆未適中，同時，不幸而兩種預測之根據，不但並未根本解消或減少，而且顯然在性質上加强加深；故吾人一方面願於此自認吾人預測能力之部分的不明，在另一方而却願國人不因一九三六年世界經濟暫得安穩而自僻自安，蓋一九三六年世界經濟之傾向，因仍在繼續進行中而未有停止也。至於一九三七年世界經濟之動向如何？其與一九三七年世界政治動向之關係如何？及資本主義世界經濟與社會主義經濟之關係如何等等：對於本題，雖爲必須附帶說明之問題，因限於篇幅，且留待他日另題論之。

生殖素

藥房均售

是真正取自雄壯動物的生殖腺素製劑

性慾喪失的男子將何往？

性是一切的原動力衰弱者應早醒覺！

性神經之重要 性神經爲人體最重要之一部分，如一旦衰弱，則一切疾病必隨之而生。婚後之早洩，陰萎，及少壯時代的局部發育不良。均爲人生幸福之莫大阻碍。且亦爲妻子所厭惡。患此者家庭間之煩惱，夫婦倆之愛情淡薄，實爲必然之因果。

陰萎與不姙之關係 婚後青年之最感不幸者，莫如因生殖腺之衰弱，而爆發早洩與陰萎症者。蓋此不僅幸福消失，健康無望，抑亦使畢生不姙。此誠家庭間之嚴重疾病。蓋此病之發生，不純由青年時代之淫慾無度，如多妻，早婚，及自瀆不已等。久之則生殖腺能力渙散，振作無從。他若遺精頻繁，亦能使內分泌消耗而枯竭，結果，耳鳴，頭痛，心悸，盜汗，腰酸背痛，精神不振，失眠，健忘，遂一發現。

遺精者之不宜漠視 且遺精過久，能使性神經衰弱逾恒，故患者應及早服『希米脫氏固精片』以治遺精，同時再服以眞正生殖腺素製劑『生殖素』使生殖腺轉弱爲强，蓋上述諸病，既屬生殖腺斲喪而產生，尋常內分泌製劑，不能澈底治療，故必須服以眞正生殖素製劑『生殖素』，始有奇效。且女用生殖素有調經種子，發育乳峯之功效。

（分男用女用兩種） 定價每盒裝五十片特價洋六元

希米脫氏固精片，特價每盒兩元裝五十片。

專治 自瀆斲喪 早洩陰萎 發育不全 神經衰弱 腎虧乏嗣 戒烟培補 月經不調 乳癟失健

固精片

希米脫氏

華東總經理安立思洋行

希米脫氏固精片 爲德國已故性病專家希米脫博士一生之大成功，對於主治夢遺，遺精，滑精等症，具有驚人迅速之功效，爲任何遺精藥所不及。

獨家經理 安立思洋行 上海北京路一五六號 電話一三二五二號

本報成立無錫分館啓事

本報無錫分銷，原由吳元福君經辦，茲因擴充業務，自二十六年元旦起設分館於公園路，（電話一四五二）關於二十五年十二月三十一日以前所有未了手續，悉歸吳君料理結束，以後讀者諸君如有事接洽，請逕向分館商辦，爲荷。

大公報館謹啓

令郎活潑嗎？

「對門王家小弟弟，自從吃了魚肝油，現在已能夠走路，比從前活潑多了。我家阿龍近來養得不大好，我也想買魚肝油給他吃。」

「很好！你去問他家吃的是什麼牌子的，我們好照樣買。」

「我已經問過了，說是五洲藥房的，

地球牌麥精魚肝油

小瓶八角 大瓶一元六角

五洲大藥房發行 上海及各埠

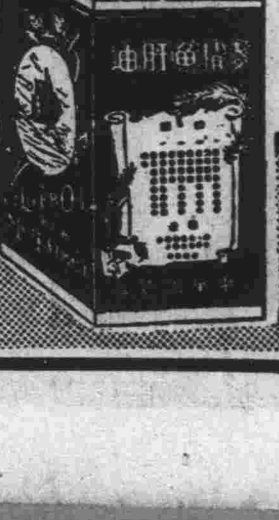

中政會今晨提前開會
討論陝變善後諸事
孔代院長昨通電解職

【南京二十八日下午九時發專電】中常會二十八日下午三時舉行臨時會、對目前時局、有所討論、原定三十日舉行之中政會議、改二十九日晨九時提前開會、二十九日晨行政院會議、則改於午後三時舉行、

【南京二十八日下午十時發專電】確息、中常會及中政會議二十九日均將開會、討議陝事善後問題、其主要議題爲撤銷討伐令及撤銷討逆總司令部、

【南京二十八日中央社電】軍息、自蔣委員長旋節返京後、討逆總司令即具呈國府、請將該部及東西兩路集團軍總司令部准予撤銷、不日可望批准、聞該部連日正趕辦一切結束事宜、

【南京二十八日下午十時發專電】蔣委員長之胞兄錫侯、（字介卿、曾任鎭海關監督、近以年老退養原籍、此次西安變起、實受重大刺激、以是得病、於二十七日逝世、蔣委員長聞訊、悲痛異常、

【杭州二十八日下午十一時發專電】蔣委員長胞兄蔣錫侯二十七日逝世、蔣委員長得訊後、已先派軍需處長周駿彥於二十七日由京抵甬、即轉奉化辦理喪事、

【南京二十八日中央社電】行政院蔣院長業已返京、代院長孔祥熙、特於二十八日發出通電、宣稱自卽日起、卸除代院職務、原電錄次、各省市政府各綏靖主任均鑒、此次西安事變發生、中外震駭、中央以中樞政務、未可一日停頓、爰議決行政院由祥熙負責、遵即力疾視事、時値危艱之際、自維輇才、深虞隕越、幸賴我政院同仁、各省市軍民長官、秉承中央暨蔣院長既定方針、協同努力、而全國同胞、擁護中央、信任政府、上下一致、共濟時艱、用能穩固金融、安定地面、維國內之秩序、博友邦之同情、茲幸蔣院長業已回京、祥熙得仍在領導之下、勉效驅策、所有祥熙代院職務、自應卽日卸除、除請蔣院長繼續執行職權、並呈報中央國府鑒察外、特此電達、卽希查照、孔祥熙、

【南京二十八日中央社電】蔣委員長及夫人因承各地親友及國內外公私各方函電慰問、特發通啓答謝、原文謂、此次中正在陝半月、承各地戚友同志及國內外公私各方函電交馳、關切備至、到京以後、又辱紛紛馳電慰問、高誼盛情、無間遐邇、感激非可言喻、不及一一作覆、謹表極深切誠摯之謝意、對各地教會舉行祈禱、並致感忱、蔣中正蔣宋美齡十二月二十八日、

桂軍復員編遣竣事
五路軍定元旦成立
李白已將中央編制通令遵照

【廣州二十八日下午十時發專電】桂軍現已復員編遣完竣、第五路軍定元旦成立、四集團軍原名同日撤銷、五路軍編制悉遵中央規定、設兩軍・六師・三十六團、團長以上長官均派定、李宗仁白崇禧二十七日已將中央頒下銜名・符號・特種符號等、電令所屬正副軍長、民團區正副指揮官、及所屬軍事機關知照、中央由明年一月起、每月補助桂省軍費四十萬、最近李白將派一人晉京報告、

吳敬恒說：
西安這個禍
闖得實在不小

【南京二十八日中央社電】中央二十八日晨九時舉行紀念週、到中委丁惟汾・居正・陳立夫・葉楚傖・馮玉祥・孔祥熙・鄒魯・于右任・蔣作賓・何應欽・吳敬恒・孫科・程潛等八十餘人、吳敬恒主席、領導行禮後、卽席報告云、此次西安這個禍、闖得實在不小、這種人滑來滑去、滑得頭昏、竟然把辨別力・信任心・及自己的責任三樣都滑得糊裏糊塗、蔣委員長告訴我們、十餘萬言日記及文件、給別人看了、人家才明白、並且人家說只要事前知道十分之四、也不至闖這大禍、這難道不要怪到自己有了辨別力不去用嗎、只要能見貌辨色、見微知著、肯用辨別力的人、能相互了解與安慰、才能支撐這艱難局面、所以自己辨別力決不好讓他糊塗、第二怎叫信任心糊塗、因爲少用辨別力、就減少對人信任心、我們信任領袖與政府、都仗着看到一點、便明白十點、尋常店舖用一個總理、也靠股東辨別力、疑人勿用、用人勿疑、信任一專、就成效必得、所以我肯用辨別力、信任心也不會糊塗的、第三怎麼叫自己責任滑得糊塗、一個領袖、既信任他負了責任、就要奉行他的命令、不能停擱了自己的責任、譬如國家沒有力量、不能全責政府、但一半應歸各人民、沒有出大力量、不說飛機大砲、單言走私、如果我都能設廠自造、他便有些尷尬了、如果人家不要關稅、叫我們進口、我們有何貨物販賣呢、人民只要在這方面盡自己的責任、增加政府力量、這才是一條堅硬的人民戰綫、不止是口裏喊着的人民戰綫、可喜這回全國熱烈的歡迎領袖脫險、這是表顯大家辨別力的增強、信任心的遠加、各自的責任也負得加倍的奮厲、

宋韓代表
晉京謁蔣慰問

【濟南二十八日下午十時發專電】二十八日晨省委張鉞、奉韓復榘命與葛光庭同車入京、慰問蔣委員長、

【北平二十八日中央社電】冀察政委會秘書長戈定遠、奉宋哲元命、於二十八日午十二時乘中航機飛京、代表宋哲元謁蔣委員長致慰、並報告冀察情況、稍留即返平、

西蘭郵電
恢復常態

【本市消息】據電報局消息、上海西安蘭州間有線電、已完全修復、蘭州西安遞滬電報、均已收到、由滬發至西安蘭州電報、亦已照常收受、無線電亦已暢通無阻、恢復西安事變發生以前之狀態、又中國交通等銀行、以前對於上海西安間之匯兌、如航滙・電滙等一致停收、平匯亦予限制數目、今則業已完全恢復原狀、但連日潼關以上之匯兌、無論航匯・電滙・信匯均甚擁擠、此外郵局對於潼關以上各處信件、均已照常收受矣、

英報評論陝事
因政府處置之得當
反使權威益見鞏固

【倫敦二十八日路透社電】今晨各報對於蔣介石氏出險事、仍有評論、泰晤士報云、歐洲人士對於蔣氏在中國統一及發展上之貢獻、有相當認識者、自將歡迎其平安出險、該報又稱許南京政府及蔣氏對張學良威脅所表示不屈不撓之態度、該報結論又云、張學良之原來動機、姑置不論、只就其最近之懺悔及屈服、已使中國免去一次或有共匪參加之內戰、及國家威望之損失云、彙聞報載稱、中國政府對於西安事變處置之得當、及最後之成功、或將因禍得福、反使其權威益見鞏固、此或爲中國前途極佳之希望云、

阿王電蔣慶賀
僑胞賀電如雪片飛來

【包頭二十八日下午十時發專電】阿王二十六日電蔣委員長奉候、原電云、太原十九軍轉南京蔣委員長鈞鑒、自鈞座蒙難、舉國憂慎、欣聞抵洛、歡騰海宇、謹電奉候、恭叩崇安、職阿勒坦鄂齊爾叩、

【重慶二十八日下午十時發專電】蔣委員長抵京、電告劉湘、劉二十七日復電、文中有「經此事變、更堅鈞座救國救民之決心、益固民衆擁護領袖之赤誠、湘承乏巖疆、永矢弗渝」等語、

【南京二十八日中央社電】海外僑胞聞蔣委員長脫險、均紛電致賀、茲錄中央黨部及蔣副主席今日接得各電如下、（一）此間昨晚聞蔣主席安抵洛陽、全僑空前歡騰、燃爆慶祝、達三小時之久、除另電慶祝主席康寧、並電所屬知照外、謹電奉達、駐菲律濱總支部宥、（二）（銜略）恭悉鈞座回京、全僑鼓舞、欣慰莫名、駐巴拿馬直屬支部・（三）（銜略）恭悉鈞座安抵首都、海外聞悉、羣情歡騰、謹電慶賀、藉伸僑悃、駐朝鮮直屬支部朝鮮京城中華商會暨各團體同叩宥、（四）（銜略）蔣副主席安然出險、羣情欣慰、特電請代陶知起居、駐帝文直屬支部、（五）（銜略）開公出險、同志歡欣、請貫徹安攘主張、領導國人、復興民族、奠定黨國、本部同志、誓爲後盾、駐美國總支部宥、（六）（銜略）聞公返京、黨國攸賴、駐秘魯直屬支部、（七）（銜略）欣悉鈞座安抵首都、同志極爲欣騰、謹電慰問、乞珍攝、中央同志總幹部羅省士得頓葛崙幹部叩、

【廣州二十八日中央社電】粵省教育會二十八日電賀蔣委員長回京云、委座返旆、喜訊南傳、教育界同人、距躍三百、謹電馳賀、無任雲騰、

闢謠

【南京二十八日中央社電】二十八日滬上各英日文報、載有宋子文氏將繼任行政院院長之說、茲據全國經委會負責人聲稱、各該報所載、純屬無稽之言、絕對不確云、

吳鐵城離京
今晨可抵滬

【南京二十八日下午十一時發專電】吳鐵城二十八日夜車返滬、

【南京二十八日中央社電】吳鐵城二十八日晨由滬抵京、十時謁蔣委員長致賀忱、並對滬市政有所報告、約一時許辭出、下午分訪自陝返京各軍政長官致慰問之意、聞吳定二十九日返滬、

汪健康進步
足以担任政治之繁劇
郭泰祺返英後之談話

【倫敦二十八日路透社電】中國駐英大使郭泰祺、日前赴日內瓦出席國聯行政院會議、並與現在返國途上之汪精衛氏相晤談、今日已返抵倫敦、並與往訪之路透社記者、暢談西安事變解決之情形、郭氏之言曰、「此次事變中最重要之事實、卽爲全國在最危急之時、竟能力持鎭靜、與英國人民在上次憲法危機中、所表示之鎭靜態度初無二致、更有一事値得特殊注意者、卽爲在陝變期中、各方向南京表示忠忱者、皆非對任何個人、而係對中央政府、足以表現中國之逐漸團結、及決定已成立之進步、將不致被內戰所破壞者、當莫過於此種現象」云云、郭氏又述及汪精衛氏、謂其整個的健康、已有進步、心臟亦頗健全、惟其胆囊中所結成之硬塊、仍未全愈、據郭氏之意見、以爲汪氏返國後、未必担任國務員職務、因汪氏目下仍任中政會主席、仍可以元老之資格、行使其權力、郭氏又云、「汪氏當中國增强之際、不得已而對日採取一種不抵抗之政策時、其所犧牲之個人情緒、恐知之者僅少數人而已、目下政府之能採用較爲强硬、及更孚衆望之政策者、皆汪氏堅忍之力也」云云、西安事變之解決、使中國之信券、立見進步、英人對之咸表歡迎也、

宣慰西北軍民之經過
于右任昨在國府紀念週報告

【南京二十八日中央社電】國府二十八日晨十時舉行紀念週、到于右任・張繼・鄧家彥・經亨頤・李文範・王伯羣・王正廷・陳紹寬等、共五百餘人、林主席領導行禮後、由于院長報告、「奉命宣慰西北軍民之經過」、首謂此次西安事變之起、完全由於張楊部隊不明白中央意旨、妄受煽動所致、中央以此種擾亂、既使領袖蒙難、並且危害邦家、故命兄弟去西北宣慰軍民、使他們能夠明白中央德意、迅速糾正叛變行動、次謂數年以來、中央命張楊部隊担任剿匪工作、因中了殘匪狡計、不但剿匪無功、反使匪徒進到部下活動、用種種言詞、

蠱惑離間、使他們懷疑中央、背叛中央、再第三國際自世界風雲急變之後提出了所謂「人民陣綫」口號、在他們只是一種策略、拿各種人民團體聯合合作他們工作外圍、企圖實施共黨主張、推翻國民黨、他們表面說、國民黨也是人民陣綫之一部份、應當與各界人民一致聯合起來、共同救國、而這一個策略、至少是把一切游離反復和不滿意國民黨的分子網羅在一起、大則潛移本黨政權、小則分化本黨力量、殊不知本黨自身便是一個以三民主義爲中心之廣大而有力的人民陣綫、自前次上海發現叛亂事件以後、知道他們對西安方面早有許多活動、說什麼蔣委員長不但不抗敵、且訂了許多密約、如防共協定等等、因而揣測蔣委員長與中央各將領間、一定有種種

秘密文件、並且對張楊有所不利、他們聽了這種謠言、不加審察、竟做出此次荒謬舉動、到後來搜尋出蔣委員長日記及所有機密文件、纔知道不但對張楊部隊一點沒有歧視的地方、而且愛護他們、絲毫無間、更發現了國防上的種種重要計劃、這時他們纔覺悟到受了愚弄、而錯了一個犯上作亂的錯、也纔按勒下了他們暴戾之氣、而中止了叛亂、此乃西安事變中一個重要轉捩、我們於此中可以說是蔣委員長多年來精忠救國的秘密、被張楊發現了、也可以說是蔣委員長公忠救國精神、被張楊發現了、纔謂吾人在報上看到蔣委員長發表的談話、及在西安對張楊訓辭、知此次事變解決、是由於蔣委員長精誠人格的感化、他在萬分

危難期間、炳然保此精誠堅毅正氣、而與頑梗犯命叛徒說話、這種至大至剛之氣、直使任何人凜然不可侵犯、其人格偉大、不但我們同志應該佩服、就是全國全世界人士、也沒有不聞而敬仰的、我們是應當如何效法啊、再次對宣慰經過、詳加報告、並謂入關後、只能將中央意旨與政府始終愛護他們好意、以及他們被險惡分子煽惑上當情形、使他們完全瞭解、並使他們知西北一般人民、知道此次行動、實障碍抗敵工作、僅僅這點表現、很覺得有負使命等語、末稱現蔣委員長安返首都、以後他對國家所負之責任、自愈加重、並因全國人民及世界人士、對他的敬愛、必更本着他數十年一致的修養與決心、大大的有以答慰、希望大家以愛蔣委員長者勗蔣委員長、俾更努力爲國服務、益慰全國人民之心、與全世界人士敬仰之意、

閻錫山演講
對陝變感想
幸免爲西班牙第二
希望今後一致奮鬥

【太原二十八日下午十一時發專電】閻錫山二十八日晨在綏省兩署講西安事變如延不解決、誠恐把國家變成西班牙第二、現已圓滿解決、實不幸中之大幸、此後只有希望我民族全體站在一條綫上、努力奮鬥、復興民族、又謂晉綏兩省現收到慰勞捐款、共百二十餘萬元、經高級將官議決分配辦法、（一）凡動員部隊、上尉級給十元、中准少尉五元、士兵夫三元、受傷人員不分輕重、校官百元、尉官五十元、士兵夫十五元、陣亡者家屬官長一千元、亡兵夫五百元、因作戰傷亡人民與士兵同、作過戰的民團與軍隊同、動員部隊士兵夫每人發棉鞋一雙、約需洋十五萬元、購辦運送傷兵裝甲汽車百輛、約需款六十萬元、

徐永昌抵京
代閻謁蔣致賀

【南京二十八日下午十一時發專電】黃紹竑徐永昌二十八日晚十時四十分抵浦口、卽渡江進城、

【徐州二十八日中央社電】黃紹竑・徐永昌由并二十八日午轉隴海車抵徐、同行者有中委王柏齡、黃徐在徐下車休息一小時卽赴京、王晚車南下、黃談、委員長安返、國家之福、此亦証明國人不能離開領袖、今後愈促起團結信念、共禦外侮決心、赴漢履新、俟謁委員長後決定、徐談、閻主任及晉綏軍民、對委員長返京、欣慰莫名、除電賀外、特派本人入京晉謁、敬代慰問、張漢卿此舉、事出非常、而能勇於悔過、護送委員長返京、亦出人意外、由此次事變、可覘全國民衆對委員長擁護至誠、並予左傾份子以絕大教訓、促成國家眞正之統一、現綏遠將士聞委員長安返、尤爲欣躍、匪僞軍投誠者日衆、

陳誠等日內返防
西安同難者昨在京聚餐
中央設宴慰勞

【南京二十八日中央社電】此次因西安事變同難之軍政長官、二十八日午在淮海路陳調元私邸聚餐、幷共攝一影、以資紀念、參加者除陳本人外、計有蔣作賓・陳誠・蔣鼎文・朱紹良・衛立煌及陳繼承・萬耀煌兩夫婦等、共十餘人、錢大鈞因往醫院檢查身體、未及趕到、晚間並聞應中央黨部及中央軍校教育長張治中之歡宴、連日各方往上列各受難軍政長官私邸或旅舍慰問者、異常擁擠、各長官將分別答訪致謝、至駐防京外之軍事長官、日內均將各返防次、並悉各長官日昨歸來時、因行李被封、所着衣服均係東借西湊、不甚稱合、二十八日均另易新裝、精神較昨益見飽滿、

【南京二十八日中央社電】中央爲慰勞陝變蒙難歸京委員蔣作賓・陳誠・朱紹良・張沖・衛立煌・蔣鼎文・陳繼承・陳調元等、特於二十八日下午六時在中政會大禮堂設宴款待、由中常委葉楚傖・丁惟汾・居正・孔祥熙・馮玉祥・陳立夫・鄒魯・林森・張繼・吳敬恒及各部長方治・張厲生・周佛海等、親臨招待、首由主人方面敬酒、繼由各委報告被困情形甚詳、至八時許方盡歡而散、

錢大鈞傷勢不重
經較長時期休養即可全愈

【南京二十八日中央社電】錢大鈞因陝變抗逆受傷、於二十七日午回京、入中央醫院治療、記者頃悉錢氏傷況業經院醫詳細檢查、二十八日晚赴醫院探詢結果、據稱、錢氏槍傷係由左肋穿入、從右肩骨隙穿出、貫通肺部、幸未傷及筋骨及大血管、惟當時流血過多、中彈後經六小時、始獲就醫、頗爲危險、幸已經過兩週之療養、傷痕漸復、再有較長期休養、即可全愈、記者旋謁錢氏、當承延入病室作簡短談話、承告當時事變情形、並謂此次西安事件、變出非常、本人力竭捍衛、早分捐軀、乃得負傷生還、上無以副蔣公信賴之重、下無以對官兵死事之烈、寸心遺憾、將無已時、言次唏噓、令人動容、

邵元冲靈櫬
今日過鄭運京

【鄭州二十八日中央社電】隴海路潼西段被毀路軌與橋工、二十八日修竣、邵元冲靈櫬、二十九日晨可過鄭、各界將赴車站設堂致祭、

【南京二十八日中央社電】邵元冲在陝殉難原因、據回京之某要人談云、當西安事發生時、在十二日黎明、余已起身、突聞槍聲大作、卽有叛兵入室、余至大廳、維時經過邵寢室、聞邵正在厲聲斥罵、旋聞槍聲郎然、余至大廳後、卽失自由、時有某處長在宿室內說話、亦爲叛兵挾至大廳、身無寸縷、幾至凍斃、旋見邵隨從楊傑號哭而至、乃悉邵當變作時、亦已起身、因悉係叛兵作亂、特開室衛立於窗前嚴斥、叛兵卽開槍擊之、第一槍中腿際、邵仍扶門大罵、叛兵又擊第二槍、中小腹膀胱、邵已倒地、猶罵不絕口、於是叛兵復向額際再擊一槍、始不聞罵聲、臥於血泊中、

授勳典禮
國府定明日舉行

【南京二十八日中央社電】國府曾於本年國慶及總理誕辰紀念兩次發表授勳令、受勳人數甚多、此項授勳典禮尚未舉行、現悉已定三十日晨十一時在府禮堂舉行、將由林主席親授各文武官員勳章、按照授勳法令所規定、參加此項授勳典禮官員、均須選任或特任職、

各項所得稅
下月一日全部開徵
財部作已發出公告

【南京二十八日下午十時發專電】財部二十八日發布公告云、茲將二十六年一月東續行開征各項所得稅開列於左、第一類營利事業所得、（甲）凡公司・商號・行棧・工廠或個人資本在二千元以上營利之所得、（乙）官商合辦營利事業之所得、（丙）屬於一時營利事業中所得、第二類薪給報酬所得、凡自由職業者、及其他從事各業者薪給報酬之所得、第三類、證券存款所得、凡公債股票及存款到息之所得、上列各項、其稅率計算・繳納各項手續、均應依照所得稅暫行條例及其施行細則各規定辦理、除分別咨令辦理外、合行公佈、一體遵照、財政部長孔祥熙、

德外長電蔣
對平安回京表示慶賀
頭山滿等均有賀電

【南京二十八日中央社電】德外長牛賴特、頃致電蔣委員長慶賀、原電譯文云、敬聞閣下平安回京消息、殊屬無限欣慰、於此除致慶賀之忱外、並祝閣下爲中華民國造福之偉業完美成功、

【南京二十八日中央社電】外交界息、蔣委員長返京後、在華各友邦人士、紛向我外部電賀、日本同盟社駐滬支局長松本、暨副局長下條、二十六日電外部李迪俊、略謂蔣將軍平安返京、特電馳賀、聞李已復電申謝矣、又天主教蕪湖區教主阿拉比魯、二十六日自蕪電張外長致賀、又英人沙姆森沁、自平電張外長祝賀、又東京朝日新聞記者宮崎、及東京名士頭山滿・小島一雄・犬養健筑・田忍水野・梅曉萱野・長知河野・長正山本・員美・副島義一等亦均電張外長祝賀、

寗升三逝世
瀕死曾函楊嚴責

【南京二十八日下午十時發專電】此次西安事變起時、前陝西財政廳長寗升三適病、十七日聞知事變情形、異常悲憤、當以本人已不能執筆、命其子代作一書致楊虎城、嚴責其非、切勸自愛、並謂古有尸諫之義、余瀕死進諫言、蓋亦此意云云、寗署名後即逝世、寗身後蕭條、允爲當代廉吏、

何成濬等
離京返漢

【南京二十八日中央社電】何成濬・徐源泉二十八日晨八時十五分由京乘中航公司鄂杭機返漢、何應欽等均赴機場歡送、該機約十一時可抵漢、

【漢口二十八日中央社電】何成濬・徐源泉二十八日午十一時由京乘機飛抵漢、何下機後、卽赴行營辦公、徐定日內返防、

蔣侍從人員
在西安殉難者
善後着手料理

【南京二十八日中央社電】西安事變時、蔣委員長侍從人員、均隨侍在臨潼華清池行轅、頃據侍從室息、事起時衛士數十人、由區隊長毛裕禮率領護衛委員長、奮勇抵抗、死傷幾盡、毛氏亦以身殉、侍從官佐、當場殉難已經証實者、有第三組長蔣孝先・秘書蕭乃華・侍衛官蔣瑞昌・特務員湯根良等四人、特務員竺培基・厲國璋等均負傷、其他死傷亦不少、刻已派員前往調查、幷爲赴難者料理善後各事、

民族復興節
漢記者公會建議

【漢口二十八日中央社電】漢記者會二十八日開執監聯席會、決議、（一）呈請市黨部轉向中央建議、規定每年十二月二十五日爲民族復興節、並函各地記者團體、一致主張、（二）元旦起各會員照中央規定休假三日、各報社一月二日至四日無報五日照常出版、

隴海路修復
渭南以西車輛擁塞
客車現仍止於潼關

【本市消息】自西安事變敉平後、隴海鐵路即調度車輛、並派員趕修西安赤水間路軌、設法恢復客貨車行駛、昨日起該路客車已按班期行駛至潼關、貨車已通至渭南、至於渭南以上路軌、雖已經工務處修復、奈因路軌上爲車輛所阻塞、計有機車約五十座、車輛五百餘節、現正設法駛出、被毀之車輛、有鐵鋼車二列、現在西安車站、尙待運至鄭州進廠修理、被難員工、如西安渭南站總約十餘名、決予優卹、該路聯運貨物、欲運往西安等處、被阻於連雲港者達一萬餘噸、因此招商局與該路聯運、目前對運潼關以上貨物、暫仍停收、俟連雲港貨物運清後、再行恢復、該局損失、以營業而言、估計在二百萬元以上、財產等損失、則遠超過此數云、

成都北海兩案
解決辦法商妥
日內即正式換文
川越昨謁張外長祝賀
定明日偕清水等回滬

【南京二十八日下午十時發專電】成都・北海兩案解決辦法、業已商妥、日內卽正式換文、

【南京二十八日中央社電】日駐華大使川越、二十八日下午三時半至外部晉謁張部長、對蔣院長安全返京、代表政府面致祝賀、四時餘辭出回館、記者進見川越大使、承接見後、據謂此次目擊貴國民衆歡迎蔣院長之盛況、足證貴國民衆愛戴領袖之熱忱、本人將于一二日內回滬渡歲、蔣院長近日想頗勞頓、擬不進謁矣、敝國國會雖將近開幕、本人須待東京方面之命令、方可決定行止云、

【本市消息】日本駐華大使川越、自蔣委員長蒙難於西安後、卽匆匆入京、晉謁行政院孔代院長・外交部張部長慰問、迄已多日、茲據日使館情報部息、川越大使於蔣委員長出險後、卽向我中樞慶賀、現以滬上公務待理、定三十日晨八時由京偕參贊清水等乘早快車返滬、當日下午二時可到達北站、

某方竭力經營多倫
犯綏東之企圖近顯消極
惟將來形勢仍極堪注意

【歸綏二十八日下午九時發專電】傅作義定二十九日晨返歸綏、

【歸綏二十八日下午十一時發專電】僞匪軍近在察北配備、據確息如下、張北駐僞騎兵四師包桂亭部、嘉卜寺駐包悅卿部約二千人、德王警衛師蒙古袍子隊千八百人、商都一帶李守信部約四千人、張萬慶部在南壕塹約千人、某方刻竭力經營多倫、聞在多倫建築規模極大之營房、最近某方無督促匪僞犯綏東企圖、各方均如此判斷、似近事實、惟將來仍堪注意、

【平地泉二十八日下午七時發專電】察北僞軍總指揮兪僞內蒙第一軍軍長李守信、現到商都、駐商都城僞第二師第五師有於一月三日開拔訊、德王病倒西蘇尼特王府、日來各線僞軍重要首領、迭集化德開會、某方人參加亦多、飛機一隊供商都・化德・西蘇尼特三處飛航之用、每日來往數週、

【平地泉二十八日下午十時發專電】商都到軍用汽車六十餘輛、並大徵民伕、在城西十蘇木山作防禦工事、城東北一帶作單人掩體工事、東關飛機場四周深壕高壘、拉鋼絲網、埋地雷、每日下午射機槍一次、防備破壞、南壕塹駐僞興安警備軍二團、李守信騎兵一團、張萬慶部一團、又砲兵一連、坦克車四輛、裝甲車二輛、

【平地泉二十八日下午十時發專電】張萬慶三次赴嘉卜寺後、某方已允其補充舊部、招募新軍、並撥欵若干、又訊、傳王英與李守信二十三日由嘉卜寺返商都、王逆即携大批欵項至八合安頓匪部、某方經李守信說項、已允王英依原來編制補充人數、並以蘇美龍充第一旅長、楊守誠充第二旅長、王英・蘇美龍已至商都復命、前謠變東竄者或係另一部份、

【歸綏二十八日下午十時發專電】趙承綬日來代理剿匪總指揮職務、辦理金憲章・石玉山・安華亭等部編制事、大體均有眉目、石玉山改定二十九日返綏北防次、王子修等侯謁傅作義新年後返興和防次、二十八日晚慰勞團公宴綏抗戰各將領、該團定二十九日赴平地泉、

【張北二十八日下午十二時發專電】興安警備軍第三旅二百餘人、二十八日晨由張北開南壕塹、王英二十七日晚由嘉卜寺到商都、李守信部至綠領地、王振華旅三百餘人、二十六日晚擬反正未果、爲某方監視、其他各部亦有動搖之勢、將待時報効祖國、商都機場現停匪轟炸・驅逐・偵察各種飛機十六架、由蒙兵四百餘人防守、招伕擴增機場面積、二十七日由嘉卜寺運到商都飛機油二車、由張北運嘉卜寺木板鋼絲十餘車、

粵漢路整理計劃
在英定購機件
增加行車安全

【漢口通信】應時局需要提前通車之粵漢鐵路、中間數生變故、頗損路譽、鐵部及該路當局、自軍運結束後、乃以全力從事補苴工作、關於一切改進計劃、記者已迭有報告、茲屆二十五年終了、該路除將預定於本年內完工之工程做竣外、並將明年度應做工程、製就方案、賡續進行、近兩月來、該路整頓工作收效、行車時間亦甚準確、此客貨運輸、均日見發達、此溝通華南惟一幹線、對其所負使命、已漸達勝任愉快之境、近數月來之改革、及明年度中若干

重要建設、均值得讚許、茲就該局結算近來改進工作之結果、及預擬明年度重要建設之規劃、分別紀述於后、

該路自七月二十五日接軌通車以後、在政治上則有解決西南割據局面、完成國家統一之效、在經濟上則湘皖之米、及聯運之煤、源源輸粵、粵省土產亦大量北運、洋米商人運動取消入口稅之計未得實現、數千萬之漏卮藉以挽回、此後對政治經濟上之貢獻、實不可限量、該路藉平漢路之聯運、吸收貨物之地域達於西北及華北、長江流域之土產、亦包括於之內、

聯運範圍　吾國各地均有其特出物產、南北所產、尤屬不同、需要交換、乃自然之勢、故該路對營業組織、特別重視、其他各路司營業者、祇車務處屬下之一課、而該路則設有營業處專司其事、不但消極的爲路上吸收營業、且擬積極的協助沿線商工業謀發展、現已將全線劃爲四個營業區、在漢口・岳陽・長沙・衡州・廣州・均設一營業區、各區除司客貨運輸外、並司沿線左右五十公里以內之工商業狀況及特產品之調查、一切產銷情形及

供求狀況、市場價值、均隨時調查、向外介紹、各營業區並設有運輸講習班、免費使商人聽講、除講授運輸知識外、關於最新工商業販賣技術、亦附帶講授、指導其對出品之改良及宣傳推廣之法、因吾國商人多墨守成規、對推銷上純任自然、如包裝之不講求、或不得法、不易在車上堆積等等、故該路擬將貨車容積大小、敎授商人、使其包裝適合車廂尺寸、裝入後既免虛糜地位、且不致彼此碰撞損壞、關於國內外市場行情、擬逐日報告、使應時輸出、若負責運輸代客保險押欵、及代收貨欵等、均在營業區受主顧委託代辦之內、主顧無需在各地

設立聯號、或親任奔走、出少許之手續費、路上均可代辦、

該路自軍運結束、對未完工程及行車安全設備、銳意改進、本年內完成者、趕辦工程計有六項、(一)加鋪道碴、新段因路基未固、在通車前已鋪道碴、祇平均百分之二十五、近三月來趕鋪結果、已達平均百分之五十、行車速度因此已由每小時三十公里、增高至五十公里、(二)防護路基工程、該路山洞、隧道、橋樑特多、露天開鑿之斜坡及臨水路基、均需石基防護、沿線坍坡均已修竣、砰石至樂昌一段、坍塌最甚、其中之泗瀧頭、已將路線略爲改移、並日夜加用飛班、梭巡防護、(三)橋工被陳濟棠炸燬之田頭水橋、已于十一月間、

正式修復、惟九峯水橋、因由英國添購之鋼樑、運到需時、故將耒陽之拓溪橋拆下、移裝九峯、另以十二公尺十八公尺各一孔之鋼橋裝於拓溪、已經裝竣、移裝之九峯橋、預定於二十六年二月間竣工、竣工後則列車無需在該橋停駛或慢駛、而最大機車、亦可全段通行、(四)車站房屋、該路沿線車站、在工程期內均未趕築、除二十一站外、均於近三月內始築就、所有月台亦均完成、(五)車房設備、新段內有衡州・郴州兩機車房、均爲鋼筋水泥建築、衡州者規模甚大、有電力廠及修理廠、可修各種車輛、並附設有三十公尺轉車盤、已於近日完工、郴州之廠則於明年二月間完工、(六)給水設備、工程期間對永久水源及抽水機水管水鶴之類、大都缺如、故機車上水極耗時間、現已

全線裝竣、列車在站上即可由水鶴上水、無需調車解掛矣、(七)電訊、該路南北兩段、原祇有鐵電綫四條、新段祇三條、不足供電報及長途電話之用、近已將全路補足四條、並自英國訂購銅線兩對、爲調車電話及長途電話之用、預計明年六月始能裝竣、(八)行車號誌、該路前此因夜間行車極少、故北段裝有洋旗者祇十一站、南中兩段均向未裝設、故易發生站內撞車之事、刻已將全綫各站照各路應設之各種號誌、一律配齊、於明年春間可全綫裝就、

以上所述、皆株韶新段之事、湘鄂廣韶兩大段之建築經過不同、故一切設備亦異、因自開車以來、同感收入不敷支出、故養路工程、均多年未辦、欲與新段發揮

相等效力、自需大加改進、鐵道部於株韶段興工時、對南北兩段已撥欵改進、近三月來又趕工進行、一切要求、已漸愜人意、兩舊段改革整理工程、約分九項、(一)抽換枕木、湘鄂段已停滯十年、枕木朽壞最多、行車速度大減、自鐵部撥到欵料、已抽換鋼枕二十五萬根、甲拉紅硬枕二十一萬根、杉枕十六萬根、共約六十二萬餘根、現仍趕工抽換、約明年一月間可全線換竣、南段枕木年來不斷抽換、狀況尚佳、(二)展長岔道、該路新機車體積甚長、路線亦長、故列車亦長、南段岔道較短、近已展長、至少需有五百三十公尺之長度、全線均如此、(三)改良水供、南北兩段從前車次不多、故水供設備簡陋、水管太小、站內無水鶴、機車必須解掛始能上、刻已先將各大站水供改裝完畢、南段於明年三月間、亦可全部改竣、(四)加固橋樑之載重力、該路新購四八四式大機車、在國內體積最巨、舊段橋樑均不能負荷、故欲發揮該機車速力、須將所有橋樑之裝合加固、本年內對

北段橋樑七座、已加固、其中會用株韶段新橋材料、南段則用電銲方法、已銲固橋樑一百五十七座、耗工費九萬餘元、明年初間、仍繼續進行、(五)添轉車盤、該路四八四機車、與煤水車接合後、長度達二十八公尺、舊段原有轉盤、均不足容納、致兩次撞車、均係於機車倒掛、現已由英國添購三十公尺之轉盤、分裝於各大站上、(六)修理損壞之機車車輛、該路現有大小機車一百零四輛、客車二百四十七輛、貨車一千一百七十四輛、就該路長度言、已嫌不够分配、自軍運後、各車均無暇修理、致損壞不鮮、現已由整理委會撥欵二十四萬元、加工趕修、(七)添購車輛配件、該路車輛因失修之故、致各種配件多缺失、不但失去美觀、且發生危險、如鄂家塝溜車、即緣缺少手風閘之故、刻已在英用英鎊三萬一千餘鎊、購到

大批配件、(八)擴充徐家棚機車廠、該處爲該路起點站、原有機車廠、規模太小、刻已計劃擴充、預算廠屋國幣八萬元、在英國購機械六千鎊、(九)建設廣州西村車房、廣州總站與廣三路聯接西南大橋、行將落成、黃埔支線亦於明年完工、均以西村爲聯運中心、故擬在該地建一大車房、預算工欵爲二十四萬餘元、於明年夏間完工、明年度中主要工作、已預定十一項、該路之規模、亦當於明年一年樹立、明年中首要之事爲(一)開行直達特別快車、該車車輛已在英購就、共爲五套、每套有一二等臥車各一輛、二等客車一輛、三等臥車四輛、餐車行李守車各一輛、其中之三等臥車已運到、其餘均定明年二月間到路、加以裝配後、於四月間可以使用、預定於四月一日實行

特別快車、每日由武廣兩端對開一次、新車一切設備國內均爲最舒適者、(二)在特別快車開行之時、因新舊段之整理工作、已經完成、故行車時間、當可大加縮短、大約可縮減現在時間三分之一、(三)對保安設備於快車開行時、已設備完成、對在事員工之訓練、亦已完成、故保安上當無問題、(四)設員工養成所、該路人才缺乏、久爲路界公認、此後業務發展、大需人才、故預定明年中設立運輸人員見習所、養成低級行車人員、另設職工養成所、訓練行車職工及車僮、餐車侍役等、俾知如何侍奉旅客之舒適、(五)改建廣州長沙及徐家棚三大車站、此三處皆爲省會所在、客商較多、目前之車站、均太嫌簡陋、廣州站則將接近之車房移建西村、俾讓出之地擴充站房、長沙站地勢逼窄、湘當局建議東移數里、因工費太鉅、故明年內祇能就

原站擴充、建天橋、天棚、使站內各月台均可停靠客車、長沙原有三軍站、擬各站均鋪雙軌、以便調車、徐家棚車站餘地甚多、明年間擬擴充站屋、及碼頭車站間之建築物、(六)添設長江大輪渡、該路與漢口有一江之隔、與平漢聯運均賴輪渡、現有之渡輪太小、一遇風浪、即不易開駛、刻已備欵二十萬元、訂購足容千人之大輪渡、在長江大橋未建築前、暫此作過江聯絡、(七)開闢武昌城站、徐家棚車站距武昌甚遠、雖有距城較近之通湘門車站、但仍嫌偏僻、明年內擬在賓陽門外、另建一武昌總站、由此出中山路達熊廷弼路、即入京中心區、於旅客甚便、現正

著手建築、明春即開站、(八)改造鮎魚套站場、自武昌大修馬路後、主要幹路已達鮎魚套對岸、並擬添建一大橋、與該站相通、沿江風船所運貨物、大都由鮎魚套裝車、營業收入爲武昌三站之冠、故擬將沿江碼頭支線貨倉車站等均大加擴充、(九)添建沿綫倉庫及冷藏設備、該路沿線地濕多雨、故貨倉需要倍切、因路欵支絀、故一面租地由商人自建、一面由路局擇要自建、兩廣北運鮮貨水菓甚多、需要冷藏防腐設備、該路擬添冷藏車十二輛、及沿途冰站冷藏倉庫設備、(十)完成黃埔支線、由廣州西村至黃埔商埠之支綫、長二十六公里、已于本年十一月間動工、明年內完成、黃埔港已由粵省府經營、爲出海海港、(十一)建築株州聯運站、株州爲浙贛湘黔兩路之接軌、將來東西南北三大鐵路、均集中於此、刻三路當局之會勘聯運站建築地點、將來東達浙贛京滬、西通湘西川黔、及南北旅客、均將在此易其趨向、實爲江南鐵路網之中樞也、(十二月二十八日)

華山的背後　沈逸千作

華山爲五嶽中的西嶽、是秦嶺最優秀的一部份、山勢高聳、下瞰千嶂、雄峻無比、圖爲在華陰城外的遙仰、

省會警察局
組織暫行規程
全文共二十三條
明年元旦起施行

【南京通信】內政部爲統一全國警察機關之組織、特制定新規程三種、通令各省市縣自明年元旦起、各地公安局一律改組爲警察局、茲將該項新規程原文採錄如次、

省會警察局組織暫行規程

【第一條】省會警察局直隸於省警務處、受警務處之指揮監督、處理省會警察事務、不設警務處之省區、其省會警察局直屬於民政廳、【第二條】省會警察局爲執行法律命令、或依法律命令之委任、於不牴觸法令範圍內、得發布單行警察章程、但須呈報主管機關核准、轉呈省政府及內政部備案、【第三條】省會警察局對於所屬職員所爲之處分或命令、認爲違法或不當時、得變更停止或撤消之、【第四條】省會警察局設局長一人、荐任、綜理局務、並指揮監督所屬機關及職員、【第五條】省會警察局設秘書一人至三人、由局長呈請委任、承局長之命、掌理機要事務、及核閱文稿、【第六條】省會警察局設左列各科處、㊀總務科、㊁行政科、㊂司法科、㊃督察處、省會警察局於必要時、得增設外事科、及其他專管科、但須呈報主管機關核准、轉呈省政府及內政部備案、【第七條】總務科掌理事務如左、㊀關於職員長警之考核、任免、升降、獎懲及撫卹事項、㊁關於警察經費事項、㊂關於典守印信及收發文件保管檔案事項、㊃關於圖書刊物之編纂、發行、及搜集保管事項、㊄關於調查統計報告事項、㊅關於庶務事項、㊆其他不屬各科處事項、【第八條】行政科掌理事務如左、㊀關於警察編制訓練調遣及配置事項、㊁關於警區設置及變更事項、㊂關於調查戶口事項、㊃關於保安及正俗事項、㊄關於交通衛生事項、㊅關於消防救災事項、㊆關於外事警察事項、㊇關於市容整理事項、㊈關於營業建築事項、㊉關於協助地方行政進行事項、㊉㊀其他行政警察事項、【第九條】司法科掌理事務如左、㊀關於違警處分事項、㊁關於刑事案件偵察事項、㊂關於拘留所管理事項、㊃其他司法警察事項、【第十條】督察處掌理事務如左、㊀關於督察內外勤務事項、㊁關於糾察長警風紀事項、㊂關於稽查彈壓事項、㊃關於警衛戒備之指揮監督事項、㊄關於情報事項、㊅關於長警校閱事項、㊆其他臨時命令派遣事項、【第十一條】省會警察局設科長三人、督察長一人、科員九人至二十人、督察員三人至十六人、秉承長官、分掌各科處事務、【第十二條】省會警察局得設辦事員八人至十六人、並得酌用雇員、【第十三條】科長、督察長、科員、督察員、由局長呈請委任、辦事員由局長委用、【第十四條】省會警察局得就管轄區域、人口、面積、交通、及其他社會情況、劃分若干區、每區設置警察分局、【第十五條】警察分局設分局長一人、承局長之命、主管本區事務、局員一人至二人、輔助長官掌理本區事務、前項分局長及局員由局長呈請委任之【第十六條】警察分局得就管轄區域內酌設警察分駐所及派出所、並劃分警管區以巡官長警分負該管職務、前項巡官由局長委用、呈報主管機關備案、長警以警士警長教育規程錄用之、【第十七條】警察分局警察分駐所警察派出所警管區之設置及裁併、均應呈請主管機關核准轉報內政部備案、【第十八條】省會警察局於必要時、得呈准設置消防隊、偵緝隊、交通警察隊、水警隊、及保安警察隊、【第十九條】省會警察局爲訓練警察、得呈准設置警察訓練所【第二十條】省會警察局爲改善警政推進局務、得由局長召集局務會議、並得聘用專門人員、担任計劃改善事宜、【第二十一條】省會警察局辦事細則、服務規則、會議規則、及各項員警名額之設置、由局擬訂、呈由主管機關移轉內政部備案、【第二十二條】依各級警察機關編制綱要、第七項規定設立之警察局適用本規程之規定、【第二十三條】本規程自公布日施行、

此外尚制定市警察局組織暫行規程亦二十三條、僅第四條第二三兩項規定「行政院直轄市之警察局局長簡任或荐任、由內政部部長遴員撥請任命」、與「省政府直轄市之警察局局長荐任或委任」與省會警察局組織暫行規程不同、其餘各條文、完全一致、故從略、另外並制定縣警察機關組織暫行規程三十一條、其內容與上項規程條文大同小異、茲亦從略、(二十七日)

湘米運粵
檢驗標準放寬
部令粵漢路急撥車輛
粵方仍請豁免洋米稅

【南京二十八日中央社電】實部對湘米銷粵極注意、現除督促該省將產米源源運粵外、並經與鐵部商妥、業電粵漢路局、急撥車輛、以備裝運、至湘米檢驗所擬定之檢驗辦法、經該部審核後、已決定放寬、紅米與稗子改一千二百粒以下、糙米寬放最低標準、其餘則照該所原擬辦法辦理、

【廣州二十八日中央社電】余漢謀・黃慕松二十八日再聯電行政院財政部、乞准將本省洋米稅照前電呈請期限、暫行豁免、如慮商人取巧、逾量運國、請轉飭海關查照本年一月至七月洋米運粵數量、以爲豁免期內免稅之標準、逾額照常徵稅、

京贛鐵路
明年十月通車
京宣段磋商收買
川黔鐵路修築有期

【南京二十八日下午九時發專電】京贛鐵路南京宣城段、原爲江南鐵路公司舊路、鐵部刻正與該公司磋商收買、已得相當結果、由宣城達貴溪分爲皖贛兩段、以郎門爲界、皖段於宣城設工程局、監視全段日夜趕工、贛段於景德鎮設贛境工程處、監辦工務、全段測量工程、年底完成後即開工、全路工程限明年七月內完竣、明年十月前決通車、又官商合辦經營成渝路之川黔鐵路公司、已開創立會、並議定組織規程、呈請鐵部核准、即正式成立、並開始修築、預定兩年半爲工程期、

陳策今日飛粵

【南京二十八日中央社電】虎門要塞司令陳策、前因公由粵來京、適蔣委員長脫險旋京、曾晉謁慰問、頃已公畢、定二十九日晨八時半乘杜格拉斯機廣東號南旋、過南昌時稍停、即逕飛廣州、同行者有中央通訊社徵集部主任左宥之等數人、

崔通約昨逝世
定一月三日出殯

【本市消息】革命先進崔通約氏、號滄海、字貫之、廣東高明縣人、近忽患心臟衰弱症、屢經中西名醫診治無效、竟於二十八日晨四時在寓邸逝世、享壽七十三歲、先生生於廣州、初從康南海之門、舉秀才、識總理後、乃隸籍於興中會、爲第九十五號會員、參加廣州一・二・三次革命、而以庚子一役爲最力、辛因其徒史堅如炸滿酋德壽故、受清吏通緝、亡命澳門・香港・日本・加拿大・美洲諸地、從事新聞與教育、以鼓吹革命主義、民四返國、適帝制議起、乃電告僑胞、共起討袁、民七代表北美華僑致公堂一度至京、十二年任職南京暨南學校、任省長秘書、總理命粵、復隨徐紹楨之僉會籌欵、並弭楊希閔之變、崔氏向廣州七十二行商會西日報、致公堂公論晨報、拿大華英日報、三番市中十七年二次渡美、主持加等等、適值廿一年淞滬戰事發生、重返滬濱、任眞如暨南大學教授等職、及復創辦滄海學校、著有「滄海生平」、「滄海詩鈔」等遺作、現在滬親友同志鄭子良、謝子良、謝子田、李蟬琴、周迅予、汪禹丞、岑錫權、李伯廷、劉佐良、卓武初、顏伯棉、韋健威、許元發、高鳳池、陳百川、朱用霖、崔伯懿、賴蔭森、鄭劍三、許青海等、以崔氏身後蕭條、已組織崔公治喪籌備委員會、辦理殯喪事宜、並電南京立法院長孫科氏轉呈中央黨部報喪、現設奠於中央殯儀館、擇定二十六年一月三日出殯、

川榮縣發現 宋代墓碑
碑文四百餘字

【成都二十八日下午十一時發專電】川榮縣發現宋代墓碑一、文爲宋王序青、何奎撰、約四百餘字、

丹使到滬
定日內入京

【本市消息】丹麥駐華公使歐斯浩、於今年春間請假返丹報告駐華使務、歷時八閱月、茲以假期告滿、於日前偕夫人由丹轉日內瓦搭義郵康脫凡第號啓程返任、業於昨日中午十二時許抵滬、輪泊百老滙路招商局北站、昨日前往輪次歡迎者、計有外交部駐滬辦事處主任周珏、秘書張夢麟、丹麥駐華代辦等多人、丹使於十二時三十分登岸、乘車赴丹麥駐滬總領事署休息、昨據丹使在輪次語神州社記者、本人此次返國、係向本國報告經常使務、並無特殊任務、中國現留丹僑民雖不多、但與丹國感情均極融洽、中丹貿易前途有進展希望、本人抵滬後、無多勾留、即將晉京向中國當局作返任後之拜會云、

綏軍禦寒捐欵
昨收一千九百八十餘元
連前共收二十一萬四千九百餘元

本報昨日代收綏遠將士禦寒捐欵一千九百八十元五角二分一厘、連前共收二十一萬四千九百四十二元四角三分二厘、內津館昨收一千八百十六元七角九分一厘、連前共收十五萬三千九百四十四元五角二分二厘、滬館昨收一百六十五元七角三分、(連前共收六萬零九百九十七元九角一分)、

贛車務處醵金援綏

啓者、匪僞犯綏、全國痛恨、幸經我綏將士用命、得以克復百靈廟各地、但各將士轉戰冰天雪地之中、我後方民衆無以爲報、茲特由全體員司各就能力所及、略捐薪俸共得二十六元七角九分、由本市裕民銀行匯寄貴報、轉滙綏遠前方將士、略表後方民衆之熱忱已耳、此致上海大公報館、江西公路處第九車務段啓、

不發賀柬捐助將士

逕啓者、國曆新年、例須發柬致賀、敝行念前方將士在冰天雪地中爲國馳驅、殊深景仰、特將該項印費及郵費合計洋四元、節省移作援綏之用、并乞該欵由敝總行匯奉、此致上海大公報、揚州江蘇省銀行啓、

日商在津設造紙廠
明春建築廠屋

【天津二十八日中央社電】日東洋造紙會社與旭公司聯合在津設立大規模造紙廠、頃已在特三區勘定地址、來春開始設築廠屋、以便早日出貨、

國府命令

【南京二十八日中央社電】國府二十六日令、駐豫駐鄂特派綏靖主任公署組織大綱着即廢止、此令、

津各銀行存銀檢查

【天津二十八日中央社電】宋哲元派魏海樓等、檢查津中國銀行庫存現銀一八〇四〇〇八・〇七元、中央銀行一七六四五二二元、交通銀行二〇一三四四一九・六九元、中孚銀行一八一一〇元、河北省銀行一四八四四〇〇元、金城銀行一三四六七元、以上津各行共存現銀三九八七七六五五六・七六元、較上次檢查現銀增加五〇三四五五元、

豫黃冬防完固
黃河察勘團報告

【開封二十八日下午八時發專電】黃河察勘團抵十里堡視察、電黃河水利會報告、下游水位低落、各險段防淩設備亦完善、絕無可虞、

民校課程標準
試用期限已滿

【南京二十八日中央社電】敎部去春將民校課程標準草案、令發各省市試用、期限一年、現試用結果已經各省市呈報到部、敎部正辦理彙集工作、并俟召原起草人開會審查修正後、正式公布施行、

短評
陝甘怎樣善後？

國家大政的進行，是不容片刻鬆懈的，蔣先生既回京，接着就有許多政務軍務要處理，而其中最不容緩的，是陝變的善後。

國家綱紀，必須保持，軍心民心，必須善慰，陝甘省政，必須佈置萬全。

陝甘經此事變，可說是紛亂如麻，故爲保障陝甘人民的安寧，爲恢復關於建設西北的信用起見，政府必須有眼光遠大，合法合理的措施。

中政會今天特別提前一日，開例會，爲解決這些問題。我們鑒於陝變期間中政會處理大局的成功，希望其關於陝變善後，亦同樣有滿足輿望的決議，尤其要尊重陝甘人民的利益與安全。我們固然欽佩領袖寬大仁恕的精神，但要求對於陝甘全體良民，必須給他們今後的安全保障！

時人行踪

朱家驊【本市訊】浙省主席朱家驊昨日下午三時由滬乘車赴杭、

劉維熾【本市訊】劉維熾・王伯羣昨日午後離京十時五十分抵滬、

甘介侯【本市訊】前兩廣外交特派員甘介侯、日前由港攜夫人暨公子傑克、搭義郵康脫凡第號來滬、於昨日中午抵埠、

馬松亭【本市訊】我國回教知名阿衡馬松亭博士、爲溝通中西文化及聯絡感情、特於本年十月十五日前赴埃及開羅、訪謁該國新王法魯克一世、並請該國派遣教授來華敎授阿拉伯文字、茲馬氏在埃事畢、搭義郵康脫凡第號輪返國、於昨日中午抵滬、本埠回敎中人多前往輪次迎迓、

昌化匪患
損失已查明

【杭州二十八日下午十一時發專電】昌化被匪損失、現已查明、共燬屋百餘間、鄉民被殺七人、越獄監犯七十餘人、被匪擄去者八人、私人損失以該縣紳潘某爲最鉅、

華北水利會冬季委會
今日在津開幕

【天津二十八日中央社電】華北水利委員會冬季全體委員大會、定二十九日下午三時在津開幕、冀魯豫察綏等省建設廳、均將派員來津出席、對來年工作計劃、有所討論、會期共兩日、

中央銀行 廣東分行
準備金十足

【廣州二十八日中央社電】中央銀行粵分行發出國幣總額三萬一千二百九十四萬餘元、準備十足、計現金二萬零四百五十六萬四千餘元、保証金一萬零八百三十七萬餘元、故信用日著、流通無阻、該行今並以各種幣樣、分送各銀行及征收機關、以爲識別、

體育

法國聖誕節網球賽
許承基敗于巴比翁
結果六比八·六比四·五比七

【巴黎二十七日哈瓦斯社電】此間舉行聖誕節網球比賽，法國選手巴比翁與中國選手許承基相遇，結果巴比翁獲勝，其比數爲八比六，四比六，七比五。

新年中西聯足球賽
元旦無固定比賽

本週西聯足球亦爲一九三七年之第一次比賽，秩序業經昨日公布，惟因預備組業已終了，故僅有十六場，同時並宣佈一九三七年元旦日，並無固定之特別比賽舉行，茲將全部秩序列後：

△一月二日（星期六）

西商會對法商會	（甲組賽）	三時	跑馬廳一
勞逸爾對臘克斯	（甲組賽）	三時	跑馬廳二
震旦隊對約翰隊	（乙組賽）	三時	虹口園三
法陸軍對優游會	（乙組賽）	三時	膠州園
同文隊對初級會	（丙組賽）	二時	跑馬廳五
華捕隊對光陸隊	（丙組賽）	三時	虹口園一

△一月三日（星期日）

初級會對興業銀	（晨聯賽）	上午九時	虹口園三
亞佩隆對測量隊	（晨聯賽）	十時三刻	虹口園三
進德會對俄僑會	（晨聯賽）	上午十時	膠州園
卡爾薩對東光隊	（晨聯賽）	十二時半	虹口園三
暨南隊對東華會	（甲組賽）	三時	中國場
葡備牙對聖芳濟	（甲組賽）	三時	跑馬廳五
西捕隊對蘇亮爾	（甲組賽）	三時	跑馬廳二
英海軍對俄軍隊	（乙組賽）	三時	虹口園一
鐵路隊對薩伐亞	（丙組賽）	三時	跑馬廳一
亞佩隆對維鐵士	（丙組賽）	三時	虹口園二

昨晚西青籃球賽
信通又大勝青光
大學組賽持志南菁凱旋

西青籃球聯賽，昨日原有三場比賽，第一場爲大學組持志對南洋，南洋臨時缺席，宣告棄權，持志不勞而獲勝。另一場大學組爲南菁對約翰，上半時南菁全軍聯絡頗佳，以二十比八佔優勢，下半約翰努力反抗，仍告不濟，結果三十九對十五，南菁大勝。

末場爲獨立組海賊信通對青光，上半時青光小心應戰，會以十八比十二佔先六分之多，但在終了前三十秒鐘內，因防範稍懈，被信通連中三元，始以二十三比十八落後。後半時青光體力不支，致被信通乘隙進攻，遂一蹶不振，結果五十五對三十五，信通勝利，茲將昨賽戰情及今日秩序錄后：

南菁勝約翰

開始角逐後，約翰先聲奪人，羅鴻律遠擲命中，南菁不甘示弱，鄭洛書立報顏色，陳林繼之命中，鄭洛書再度建樹，約翰急呼暫停，以李玹蕃調出林文澤，但形勢仍不見好轉，南菁陳，徐，王，鄭，連中帶罰，分數扶搖直上，轉瞬以十五比二佔先，約翰再呼暫停，密商戰略，始稍見起色，張元吉，江輔濟，李玹蕃三建奇功，（十五比八）大有中興氣象，於是南菁亦求暫停，以避其鋒，此後約翰又告不振，被南菁鄭洛書，陳林奪獲六分，追上半時終了，南菁以二十比八佔先。休息後再戰，約翰以張世榮替補張元吉，而南菁亦以季秉權替代朱維潘，中線跳球後，南菁仍聲勢喧赫，陳林兩投兩中，童遇春崛起反抗，亦覩顏色，張世榮再添一球，此時南菁徐沛生大顯身手，一中一罰，連獲三分，約翰張世榮亦中鵠的，至此南菁光芒萬丈，王行溪，徐沛生，鄭洛書聯袂進兵，連中六球，分數青雲直上，迨約翰江輔濟投中時，胡笳亦繼之長鳴矣，南菁遂以三十九對十五奏凱

△南菁	位	擲	罰	犯	分
鄭洛書	鋒	三	二	〇	八
陳林	鋒	六	〇	一	十二
徐沛生	中	六	一	三	十三
王行溪	衛	三	〇	〇	六
朱維潘	衛	〇	〇	〇	〇
季秉權	衛	〇	〇	三	〇
總結		十八	三	七	三九

△約翰	位	擲	罰	犯	分
江輔濟	鋒	二	〇	二	四
張元吉	鋒	一	〇	一	二
張世榮	鋒	二	〇	〇	四
李玹蕃	中	一	〇	二	二
林文澤	中	〇	〇	〇	〇
童遇春	衛	〇	一	二	一
羅鴻律	衛	一	〇	二	二
李明光	衛	七	〇	〇	〇
總結		七	一	九	十五

上半時 南菁廿 約翰八 下半時 十九 七

信通勝青光

此場於九時開賽，接觸後，卡遜即籃下中的，繼之青光余郇子犯規，又被卡遜罰中一分，旋卡遜再中一球，遙遙以五比〇佔先，青光至此，全軍奮起，陸大振得談達諱之接濟，兩投兩中，（五比四）嗣後蘭姆金，梁國權各中一球，陸大振技術犯規，蘭姆金再罰中一分，（八比六），此時青光氣燄甚熾，余郇子，梁國權連絡進攻，連中三元，反以十二比八超出，蘭姆金，力圖報復，果建奇功，陸大振不甘落後，亦命中而返，卡遜中軍崛起，遠擲命中，青光余，談聯袂衝陣，各建奇功，（十八比十二）此爲青光昨賽中之黃金時代也。信通見相差有六分之多，乃努力作戰，卡遜蘭姆金，長擲短傳，各告命中，於是青光要求暫停，變更戰略，而時間僅有三十秒鐘矣，青光一時失算，防守稍鬆，被史規亞，蘭姆金，萊恩三擲俱中，而上半時亦於焉告終，信通遂以二十三比十八佔先。易地再戰，信通以皮塞爾調出克拉司，實力更爲充實，開賽後青光陸大振，余郇子，先施下馬威，各建一功，（二十三比二十二）談達諱不愼犯規，被卡遜罰中二分，史規亞再添一球，陸大振亦還顏色，此時信通變更戰策，專使長人埋伏籃下，致被萊恩卡遜史規亞蘭姆金連中六球，分數一瀉千里，頓時以三十九比二十四遙遙佔先，嗣後雙方互有建樹，戰至四十五比三十一時，信通又光芒萬丈，卡遜萊恩蘭姆金接連奪獲十分，（五十五比三十一）青光乃極力抵抗，由陸大振梁國權命中兩球，至此時間亦告終了，信通以五十五比三十五獲勝。

△信通	位	擲	罰	犯	分
史規亞	鋒	三	〇	一	六
蘭姆金	鋒	七	〇	一	十四
萊恩	中	七	二	〇	十六
克拉司	衛	〇	〇	〇	〇
盤恩	衛	〇	〇	〇	〇
皮塞爾	衛	一	〇	二	二
卡遜	衛	七	三	〇	十七
總結		二十五	五	四	五十五

△青光	位	擲	罰	犯	分
談達諱	鋒	三	〇	一	六
余郇子	鋒	四	〇	一	八
陸大振	中	五	〇	二	十
梁國權	衛	五	一	一	十一
張錦祥	衛	〇	〇	〇	〇
總結		十七	一	五	三十五

上半時 信通廿三 青光十八 下半時 卅二 十七

今日秩序

復旦對南洋（大學）八時
暨南對青光（獨立）九時

鐵城盃女子籃球賽
今日東亞逢兩江

鐵城盃籃球賽，女甲東亞兩江，今日初次相逢，對錦標頗有關係，競爭必甚劇烈也。

昨賽結果

啓秀勝兩江豪（女乙）二十四比二十二
強東勝兩江雄（女乙）二十五比十四
平濟勝三民（乙四）三十二比三十
持中勝吳淞員工（乙四）四十二比十七

今晚秩序

東亞對兩江英（女甲）四時
三民對新亞（乙四）五時
市體乙對雷隊（乙三）六時
新民對持中（乙四）七時
持志乙對同濟附中（乙二）八時

各組形勢

男甲

隊名	已賽	勝	負	百分比
暨南	二	二	〇	1.000
復旦	三	三	〇	1.000
辛隊	三	二	一	0.六六六
五龍	四	二	二	0.五00
持志	三	一	二	0.三三三
黃蜂	四	一	三	0.二五0
東亞	三	〇	三	0.000

女甲

東亞	一	一	〇	1.000
兩江	一	一	〇	1.000
東南	二	〇	二	0.000

女乙

崇德	六	六	〇	1.000
啓秀	五	四	一	0.八00
強東	五	三	二	0.六00
兩江傑	六	三	三	0.五00
兩江雄	六	二	四	0.三三三
商學院	五	一	四	0.二00
兩江豪	五	〇	五	0.000

乙一

市體甲	六	六	〇	1.000
暨中	六	五	一	0.八三三
復旦乙	六	四	二	0.六六六
翔殷	七	四	三	0.五七一
國光	六	三	三	0.五00
法學院	五	一	四	0.二00
商學院	六	一	五	0.一六六
羣業	六	〇	六	0.000

乙二

海餘	六	六	〇	1.000
姚主教	七	六	一	0.八五七
持志乙	六	四	二	0.六六六
二七	七	四	三	0.五七一
同濟附中	五	二	三	0.四00
藥光	六	二	四	0.三三三
同德	六	一	五	0.一六六
青年	七	〇	七	0.000

乙三

粵東	五	五	〇	1.000
民立	六	五	一	0.八三三
稚鷹	七	五	二	0.七一五
市體乙	六	四	二	0.六六六
雷隊	六	二	四	0.三三三
曙光	六	一	五	0.一六六
育青	六	一	五	0.一六六
麥隊	六	一	五	0.一六六

乙四

持中	六	六	〇	1.000
新民	七	六	一	0.八五七
新亞	五	三	二	0.六00
吳淞員工	七	四	三	0.五七一
社光	七	四	三	0.五七一
雷氏德	六	三	三	0.五00
三民	六	一	五	0.一六六
其美村	六	一	五	0.一六六
平濟	八	一	七	0.一二五

今晚美式摔角賽
黃伯長戰阿皮度
八時半起在聖喬其舞場舉行

摔角家黃伯長，定今晚八時半在聖喬其跳舞場與阿富汗選手阿皮度交戰，共戰六回合，每回合十分鐘，此外尚有皮哈范對哈貝辛摔角一場及拳賽三場，票價分四元三元二元三種云。

中華足球
結果彙誌

光華勝友聲（中）十對四
浦星勝太平（華）四對〇
順記勝中航（華）四對二
華南勝太平（球）一對〇
健民勝兆豐（球）五對一
華南勝公安（會）公安棄權
（註）查公安隊已兩次棄權，照章取消會員資格，所有已賽成績亦一律不計。

上海籃球
昨晚結果

上海籃球會，昨晚四場比賽，其中啓華對國華之戰，當時局終了時，因各得十三分，乃延長時間，再決雌雄，結果啓華以二分佔先，亦有幸有不幸也。茲誌各場成績如后：

㊀海餘勝羅浮（乙三）上半時二十七比十，總結果四十四比十三。
㊁幼敵勝中行（乙五）上半時三十八比十，總結果五十六比三十四。
㊂羣毅勝藥光（乙四）上半時十七比六，總結果三十一比十。
㊃啓華勝國華（乙三）上半時八比五，總結果十八比十六

今晚秩序

與賽隊名		時間
江江對兩	女子	五時
上中對暨中	女子	六時
東亞對暨大	女子	七時
郵務對海餘	乙三	八時

籃球隊員在比賽中
應注意事項
魏士傑譯（二）

乙.不應作之事：

㊀無論在進攻或防守中，不要使你的接球失敗。你須頻頻移動，因動作可使你的敵手混亂。

㊁無論在進攻或防守中，不要怕與你的同伴大聲談話，因如彼此大聲相呼，既可藉以呼應策動，又可申明預定策略。

㊂當須回來防守時，不要有片刻的躭擱，快跑十五步，然後走向前去。

㊃不要責備你的同伴不傳球給你，你要出去，向前去搶球。

㊄於進攻中，在籃下得到彈回球後，不要離籃太遠。

㊅不要因守於一角，或自囿於一角。

㊆當你從傍襲入接球時，你的同伴因未見你而未傳球給你，以致你的進襲失敗時，不要灰心。

㊇除非到你已確知不能再將球傳給你的同伴時，不要急於擲籃。

㊈當你由正面跑上擲籃板投籃時，你不要向遠處跳，以免球之彈回力太强，你必須向高處跳。

㊉在跳球時，你不要希望中鋒將球打到你手裏來，你要隨球而動作。

⑪在擲籃時，不要失誤了你的隨進擲籃。

⑫在防守時，不要失誤於關阻敵方。

⑬在防守時，千萬不要懈怠。

⑭不要因求勝心過盛，而隨意擲籃。

⑮不要自擾或易於灰心。有些人在順利時是很好的擲籃者，但一到情形急迫時，他就立刻昏亂了。

⑯在擲籃區域內不要站住，要從傍襲入。

⑰你不要在罰球綫以外就擲籃，如若你向能向籃下傳球時。（未完）

銀壇佳人與球場勇士－美國蒙威查大學足球健將哈汀遜與電影明星奧多麗絲。

鄧銀嬌之喜訊
在暹邏與姊夫結婚

【星洲通訊】馬華田徑健將鄧銀嬌女士，自去年全運會之後，聲譽海內外，邇近數月來，迭傳伊將與其姊夫結合（其姊已亡），此項消息，卒得證實，已於本月二十四日在暹羅結婚矣。查鄧女士之亡姊夫沈君棟民，原籍廣東番禺，現年三十九歲，父名寶生，旅居暹羅之董裏什田，開設祥興號，沈君則與鄧女士之兄志安君，合資開設電機公司，經營歐亞美各商腳踏車，電車，及器機電油，車油內外膠胎，又代理勝家針車等，營業頗爲發達，故入息殊豐，至鄧女士之姊，係於民國十六年與沈棟民結婚者，婚後六年，即民國二十二年，因病仙逝，遺有女兒三人，鄧女士之與其亡姊夫沈君發生較密切之關係，爲其姊亡後一年，訂婚之期，則在去屆年假，婚後將久居暹之董裏什田，襄助其夫及兄，料理店務，對於運動生涯，已決定放棄云。

運動裁判會
考試籃球裁判
今日在青年會舉行

上海中華運動裁判會，定於今日下午五時假四川路青年會體育部，考試籃球裁判員，項目爲目力測驗，及筆試兩種，此次報名者共二十餘人云。

馬拉松長跑
賽員須知

本市馬拉松促進會主辦第一次十三英哩長跑賽，已定元旦日在滬西舉行，參加角逐者，計得一百五十六人，一切事務，均經連日籌備就緒，賽員號碼，亦經編定，並於昨日起發給領號証，以便賽員絡續向原報名處領取號布，近來本市黨政軍各界致贈獎品者極多，該會並於昨日公佈競賽須知六則，茲轉錄如下：㊀賽員領得號證後，可向原報名處領取號布，但號証遺失後，不得掛失。㊁啓賽時，應準時出席，以重體育精神。㊂號布應以別針四只，別於胸前，㊃報到時間，須于元旦日上午七時半，聚集白利南路幹公學校門首，如遇天雨，延期舉行。㊄競賽時，中途不得抄越近路，及不規則行動，以重個人人格，及體育道德，㊅如有路徑未熟者，于競賽時須注意叉路口本會所置之顯明標記。

中青明晚舉行
慈善籃球賽

上海青年會爲籌設苦兒同樂會所基金起見，除向各方募捐外，並發起各類運動比賽，以門票收入，撥充基金，曾於耶誕節前，數次舉行游泳籃球等慈善比賽，積資已將近二千金，除耶誕日舉行之臨時同樂會約費千元外，現尚餘千元之譜，現定明晚再舉行慈善籃球比賽，在該會四川路舉行，秩序計有三場，六時半開始，除該會中青籃球與美軍麥令隊交鋒外，並約兩江女體專與海青女子隊對抗，各隊實力，均極平均，預料當有精彩演出，門票仍售二角，並不加增，惟因球房地位狹小，不能多容觀衆，故門券祇限二百張爲止，在該會事務處出售，秩序如下：

器械對晨操（男）六時半
兩江對海青（女）七時半
中青對麥令（男）八時半

英式小球開賽

英國式小球聯賽爲增加各隊興趣起見，特採取循環制，分組舉行，現乙丙丁三組先於昨日啓賽，各隊勢均力敵，其中尤以中國對新生之役最見精彩，結果新生因後援不繼，卒以零比四負於中國。其他數場，華星勝神光四比二，中華C勝益京二比一，戰來亦均有聲有色，至甲組盃係中西勁旅參加逐鹿，現該會爲適應環境起見，決另覓較大球場，擇期比賽云。附各組球隊如左：

甲組盃 喬敦，中華A，獅聲，永康，桃花，葡萄牙。
乙組盃 華星，神光，郵工，國際，野夜，柏鄉。
丙組盃 中國，新生，開文，宏大，恒大。
丁組盃 中華B，中華C，益京。

西人體育會
江灣越野賽
定期開始練習

一年一度之西人體育會所主辦之江灣越野賽，已由該會書記處發出通告，定于明年三日（星期日）上午十時，在虹口公園西邊門，作第一次練習，滬上中西各隊，已備函加入者，計有勞遜爾，麥令斯，駐滬法陸軍，俄僑，蘇亮爾等五隊，國人方面，亦有白虹，一冰，虹口，上聯，華捕等五隊，此次練習路程，約四英里，聞該會規定嗣後每逢星期日，將繼續准時舉行練習，即使雨雪，亦決不中輟云。

滬華盃小球
上週比賽結果

市光勝勤工	華	二比〇
滬鐘和南青	盃	二比二
精武和上北	盃	一比一
潮流勝橫柳	華	五比三
英武和元泰	滬	四比四
滬華勝强梅	表演賽	三比二
光復勝醒心	滬	四比二
崇友勝喬敦	華	三比二

早大曲棍球隊
定期赴港比賽

【東京二十八日同盟社電】早稻田大學曲棍球隊，本定二十八日由東京出發經滬赴香港，因故已變更日程如下：一月一日午前十時由東京出發，二日正午由神戶乘太洋丸，八日抵香港，九日至十九日比賽七次，（對方爲香港大學，陸海軍及香港俱樂部）二十日乘太洋丸離港，二十二日抵滬預定比賽一次，二十四日離滬返國。

明日乒乓對抗賽
瑯琊戰日聯隊

上海第四屆乒乓聯合盃冠軍瑯琊隊，與全滬日本乒乓名手，定三十日在一品香乒乓室作對抗友誼比賽，日本隊方面有新自東京來滬之立教隊名將掘川，及滬上日僑乒乓健將長田，松田，津田，與同文書院之松本，兩角，按松本兩角二人，亦爲日本乒乓界新進名將，最近來滬求學，會與滬上各勁隊作數度友誼比賽，故此次日本聯隊之實力，亦極雄厚云。茲將瑯琊隊名單錄後，陸漢俊，陸振聲，馬廷亮，張蓮生，吳逸，謝壽華，鄭國範，樂俊昌。

大衆 緊要徵求

欲備黨國旗者請注意

本會前承黨國旗製銷總局捐助獻機祝壽捐款各號黨國旗三千面，現該旗尚未售清，値此元旦期屆，各界如有需用，請向本會購備，或以電話通知，當即派人送上，至希各界多爲贊助爲荷。上海市獻機祝壽會啓 地址八仙橋青年會 電話八五二八四號

婦孺盡知 凍瘡靈藥

婦女小孩因皮膚柔嫩最容易生凍瘡，凡生凍瘡之婦女小孩都用凍瘡靈藥「凍瘡如意水」「珍珠白玉膏」而治愈，故爲全國婦孺所盡知，時値冬令嚴寒將至，防患未然請即速備。

▲凍瘡未潰用……凍瘡如意水 二角 痛癢立止紅腫頓消
▲凍瘡已潰用……珍珠白玉膏 四角 去腐生新指日可愈

正威藥房發行 上海二馬路英華街口大舞台對面 ●電話九二五二五號 ●購買兩種不取送力

大公報記者長江著 中國的西北角 三版 定價每册壹元 郵費一角三分

本報記者長江先生所撰西北紀行，內容包括成蘭紀行，甘陝形勢片斷，祁連山南的旅行，祁連山北的旅行，和賀蘭山的四邊各篇，附有詳細地圖及西北各地景物照片多幀，自刋印單行本以來，各界爭購，未及一月初版數千部即已售罄，而續購者仍極踴躍，特趕印再版數千部，出書未幾，復又售罄，來函訂購者尚多，現又趕印三版，刻已出書，即日發售，印行無多，惠購從速。

天津大公報出版部啓

分發行處上海四馬路大公報代辦部 北平絨線胡同大公報分館 漢口黃陂路大公報分館 杭州國貨大街大公報分館及各地大公報分館分銷處 國聞週報分館分銷處皆有代售

遠東的危機 現已出版

美國前國務卿斯蒂生著 本報記者馬季廉譯

本書用米色道林紙精印每册實價大洋八角 外埠另加郵費 平寄二分半 掛號一角一分

總發行處：大公報館代辦部 天津法租界三十號路 上海福州路四三六號 ▲各地大公報分館分銷處皆可代購▲

◉內容摘要
（一）敘述遠東危機的發展
（二）回顧英美合作的失敗
（三）揭穿日本政策的內幕
（四）指陳美國態度的積極
（五）讚美中國士兵英勇
（六）認識中國前途偉大
（七）擁護集體安全政策
（八）分析列强遲疑觀望

日議會注意外交 將向政府提質問

日蘇臨時漁約昨簽字

【東京二十八日同盟社電】要求報告外交經過之決議文、及請事日程追加之緊急動議、爲國民同盟東方會第二休憩室三派之共同提案、已於二十七日向衆議院提出、是日午後副議長岡田邀請清瀨一郎、田中養達、田川大吉郎三氏、關於此決議案之處理方法、舉行內交涉、並告以政民兩黨之意向、謂「事涉外交、問題重大、若遽上程於本日之議會、一舉決定可否、此在衆院之態度、似爲不可、惟政民兩黨亦贊成此旨、請一任議長處理而撤回緊急動議何如、且決議之旨趣、議長亦表同意、擬於明年休會再開以前、最遲十五日以前、與政府商議、開懇談會、」蓋岡田從中斡旋甚力、結果提案方面之三氏與以諒解、一切任岡田處理之、政友會對於外交問題、非常關心、與民政黨立於共同戰線之氣運、漸見濃厚、故明年一月十日以前、政民兩黨間可以決定關於外交問題之共同態度、結果議會再開後、或以政民兩黨立體、向政府發出衆院各派共同之强硬警告、亦未可知、故今後政黨各派之動向、殊堪注目、

【東京二十八日同盟社電】衆議院二十七日互選各常任委員會長、結果如下、預算委員長小山松壽(民政)、決算委員長胎中楠右衛門(政友)、請願委員長中宏歲男(民政)、懲罰委員長戶澤民十郎(民政)、建議委員長飯村五郎(昭和)、

【東京二十八日同盟社電】關於延長日蘇漁業條約效力之議定書、二十八日上午已通過於樞府大會、政府即提出閣議決定之、上奏日皇、請其裁可、外相有田於午後電訓駐蘇大使簽字於議定書、因之議定書決定依日蘇間之接洽、在莫斯科(莫斯科時間二十八日午後七時、東京時間二十九日上午二時、)由重光與蘇聯副外委斯托莫尼亞哥夫正式簽字、外務省俟接到簽字完畢之公電、即將議定書全文發表、日蘇漁業條約、因二十八日日蘇間訂立議定書、基本的漁業關係可謂已圓滿調整、廣田加納罕協定之漁區安定延長及三角二分五釐之盧布換算率問題、蘇聯方面自動的依據辦理之事、已由日蘇間成立諒解、由蘇聯食料品工業人民委員部指令海參崴遠東漁業廳、至此次解決之具體的內容如下、(甲)換算率問題、一盧布三角二分五釐之換算率、仍照舊章支付借區費其他等、(乙)漁區問題、一、廣田加納罕安定漁區之中本年內滿期者、繼續延長效力一年、二、二百八十二漁區仍照從來因日本保有之、二、標賣漁區、僅本年未滿期者於明年二月二十八日標賣之、三、新漁區明年二月二十八日標賣、四、工廠漁區(特別契約漁區)契約期限爲後年七月、當然由日本保有之、五、蘇聯國營漁區由廣田加納罕協定所承認者、仍繼續有效、

新商約完成 日澳商戰終止

互相取消輸入禁令 日外務省表示欣慰

【墨爾鉢二十七日路透社電】自本年五月起進展之澳日商戰、今日因雙方完全成其新商約、而已正式終止、是項商約定期爲十八月、至一九三八年六月三十日滿期、約中規定澳國每年輸入日本棉織品與人造絲織品各一萬零二百五十萬方碼、日本允購澳洲羊毛八十萬包、雙方允取消對輸入之特別禁令、日本並允取消所徵澳國某種貨物之過量稅、按澳日商戰自本年五月開始、當時澳國對日貨如棉布人造絲之入口、增高稅率、並實施執照制、其目的在增高對英國之優待、扶助本國之製造品、日本因以大受影響、乃立時照對付加拿大之辦法、予以報復、結果澳國小麥羊毛麵粉須領執照始能輸入日本、而某數種輸日之貨物、須增納百分之五十之稅率、日本並揚言減少澳國羊毛之入口數三分之二、而向他國購三分之二、餘用人造纖維爲代云、

【東京二十八日同盟社電】外務省當局發表如次談話、澳洲政府本年五月對於日本棉布及人造絲布採用輸入許可制度、賦課禁止的高率關稅、以致日本不得不發動通商擁護法與之對抗、日本政府於對應辦法實施後依然希望改善日澳通商關係、聲明日本已有準備與澳洲政府商議撤回辦法、然不幸未得該國政府所容、事態益愈惡化、至八月下旬、澳洲政府對日本總領事提議、開始交涉、打開難關、於是由兩方各提辦法、多次折衝之結果、於十二月下旬兩者意見始得一致、兩國政府互相通告、自昭和十二年一月一日起實施之暫行辦法、以期同復兩國通商關係之原狀、而規律兩國通商關係之協定、尚待日後交涉訂立、然在過去七月間低迷於兩國間之暗雲、已被一掃、復現明朗空氣、不勝慶賀、

日本四相會 討論改革政制

擬增設內閣總務廳 預算仍由藏省編制

【東京二十八日同盟社電】審議調整改革中央機構之第五次四省會議、二十八日午後在藏相官邸開會、藏相馬場・文相平生・遞相賴母木・鐵相前田等四關係閣員出席、體前討論新設國策統合機關之內閣總務廳案、結果已漸有輪廓、大體意見如下、一、新設廳之名稱爲內閣總務廳、二、總務廳長官與親任官同等待遇、三、總務廳下設三局、即企劃局、(改組現在之內閣調查局)、資源局、及統計局、而問題之人事局與預算局則不隸總務廳、人事局爲獨立局、設於內閣、又預算局不設置、仍由現在之大藏省主計局辦理、惟關於實行國策之歲出預算、則總務廳與有關係、又法制局情報委員會則照舊、至於經濟參謀本部之經濟會議與總務廳之關係、仍相聯繫、而不視作內閣審議會與調查局之關係云、

全印大會 反對新憲法

甘地發表重要演說 將再參加政治活動

【孟士坡二十七日路透社電】兩年以來未發表任何言論之印度國民黨領袖甘地氏、今日忽於與在此舉行會議之全印大會有關之村鎭工業展覽會中、開始演講、其言曰、「請君指示余應循之道路、余已準備重行入獄、並受絞刑、如君等能恢余而行、則英國印度總督必將自認其錯誤、而自願與其他之英人等、於下次輪船同返英國也」云、甘氏又云、彼其該時、再當答覆英人、謂「印度之大、正敷容納爾等、並更愛爾等也」云、甘地之演辭中、對於政策並無具體之討論、且於甘氏本人對近來政治事件之態度、亦無明白之表示、雖大會方面之意、以爲觀於甘地之演說、可預料其有重作政治活動之可能、但甘地晤及本社記者時、曾竭力否認此項解釋、今日全印大會開幕時主席尼赫魯氏致辭時、對於新成立之印度政府法案、竭力抨擊、並謂本大會之根本政策、即與此法案奮鬥而推翻之、對於英帝國主義鞏固其在印度地位之企圖、當盡力抵抗之、故本大會政策之唯一合理的結果、即此在項新法案下、決不接受任命云、大會會員提出決議案多件、其主要之一、爲重行聲明拒絕一九三五年印度政府法案之全部、及違反印度民意實施之憲法、該決議案聲明凡與此項憲法之任何合作、皆與印度爭自由之奮鬥背叛、而將鞏固英國帝國主義之權力、印度民衆在帝國主義統治下已貧乏不堪生存、若與合作、更將受帝國主義之剝削云、

德陸軍名將 薛克特氏逝世

歐戰時期屢建大功 曾任中國軍事顧問

【柏林二十八日路透社電】一九三四至三五年任中國政府軍事顧問之德國名將薛克特大將、今日逝世、享壽七十歲、歐戰發生時、薛氏被任爲第三軍團團長洛周大將之參謀長、一九一四年曾參與西部陣線之諸大戰、一九一五年一月曾計劃德軍在索瓦遜之攻勢、嗣任麥剛森大將之參謀長、

計劃擊破 加里西亞敵軍之戰略、因得長驅而入塞維亞、歐戰中德軍之勝利、多賴薛氏之力、一九二〇年德國內部發生加浦暴力政變、薛氏施其鐵腕而壓平之、後乃完成共和國防軍之改編事務、薛氏在此役中、以鎭靜果敢之精神應付艱鉅、稍一不慎、即足引起更大之革命、薛氏自此遂

馳譽國際 間矣、事後、薛氏宣布、無論屬何政黨之人、圖再舉事、渠必命軍隊開鎗擊之、薛氏言出必行、故衆皆爲之慄慄、但因是激怒許多保守黨、而薛氏遂爲保皇黨衆矢之的矣、一九二六年、薛氏因容前皇太子之長子威廉親王參與陸軍大操、爲衆所詬、乃於是年十月忿而宣告退休共和軍指揮職、薛氏爲

將門之子 學家淵源、故自加入陸軍後、即露頭角、因是擢陞甚速、歷任要職、當其告退陸軍指揮職之日、曾下令與部下作別、命德意志之陸軍當時時刻刻以服勉盡職、保持德國軍人之榮譽爲念、直至入墓而後已、薛氏對國家之忠誠、極左極右黨皆同聲稱譽之、其獲全國之信任、於此可見一斑云焉、一九二三年希忒拉在

明興舉事 時、總統予薛氏以無限之權力、薛氏因得於短時期內、恢復秩序、薛氏爲人沉毅寡言、其究爲保皇黨乎、自由黨乎、抑民主黨乎、雖其至交亦不知之、然就其平日所行觀之、似屬保皇黨、蓋薛氏不特尊崇前皇、且以爲在普魯士皇帝御下統一之德國、最有恢復其世界地位之機會也、

法勞資爭執 仲裁法案

參議院再加修正 將送還衆院核議

【巴黎二十七日哈瓦斯社電】政府所提勞資爭執强制仲裁法案、在參衆兩院往返討論、已歷數次、迄今尚未確定通過、按該法案前於本月一日由衆院依政府原案通過、嗣於十八日經參院修正後、發還衆院復議、衆院又於二十三日通過一種新條文、重行提付參院核議、本日參院將該條文緊加修改之後、以一百七十票對八十九票之多數、加以通過、因此該法案尚須重行發還衆議院、加以核議、始可作最後之決定、查參院所通過條文、與衆院條文仍有出入也、本日參院開始討論該法案時、總理里昂伯倫曾親自出席發表演說、復稱揚總工會、謂其累次努力設法、以求停止勞資爭執、其功實不可沒云、

國際簡聞

◇日◇ 【東京二十八日同盟社電】久原房之助氏前月十四日雖決定其叛亂幫助之嫌疑不予起訴、同時另以叛人藏匿之嫌疑移送東京地方檢察廳、審訊結果、悉變亂之際、被告確有藏匿龜川哲也之事、故決定以犯人藏匿罪起訴、

◇德◇ 【柏林二十八日路透社電】今日侵晨波資丹街正在建造中之地下鐵道之隧道忽發生大火、消防隊馳至撲救者、不下十七隊、由消防隊長高立特製之汽車中、以放聲器指揮各消防隊與火搏鬥、歷數小時、始得手、毀地底工場多所、並電線與隔板等物、

◇希◇ 【雅典二十七日哈瓦斯社電】國王喬治二世昨日下令、將希臘駐亞斯亞貝巴城公使館撤消、並改設總領事館、此外希臘在其他各國所設公使館與領事館、不關緊要者、亦一律撤廢、而另在伊朗國京城設立希臘公使館云、

土國外長抵希臘

會商巴爾幹協商問題 保南將簽訂友好條約

【希臘薩洛尼克城二十八日哈瓦斯社電】土耳其外長魯舒第昨自巴黎抵此、據該本人即當前往雅典、俾與希臘政府當局會商巴爾幹協商各項問題、並籌備巴爾幹協商常設政治會議明年二月間在雅典開會事宜、預定本星期三日由雅典返國云、

【巴黎二十八日哈瓦斯社電】據巴黎迴聲報所載消息、保加利亞與南斯拉夫兩國、不日即當簽訂友好條約、以鞏固兩國邦交云、(按南斯拉夫國在歐戰以前、原係塞爾維亞國、在巴爾幹二次戰爭暨歐洲大戰中、與保加利亞國處於敵對地位、洎歐戰後、紐易和約規定由保國以西部斯脫魯米柴一帶地方割與南國、嗣後保國屬於修改和約派、而南國則屬於維持現狀派、雙方積不相能、以迄於今)、

派兵援助西國民軍 希忒拉在考慮中

西歐局勢突增嚴重

【柏林二十八日路透社電】希忒拉氏在耶誕節假日中、忽遇因西班牙內戰所引起之難題、德駐蒲爾哥斯之領袖代表福倍爾將軍、聞已於最近返抵德國、並向希氏進言、謂再有六七萬人、即可使西班牙國民軍領袖弗郎哥將軍獲得勝利、因德國對於國民軍政府、已加承認也、據稱希氏對此、正在考慮之中、是否將以所需要之生力軍供給之、抑或不實行積極干涉行動、以示好於英國、現尚未能決定、聞德國參謀部方面、贊成維持英國之好感、但國社黨則主張派遣所需要之生力軍、衆信國社黨之志願、如見諸實現、蘇俄恐未必肯長此消極、且法政府亦將受其內部之壓迫、出而干預、惟德國官方、已宣稱決無派遣大批軍隊至西班牙之舉、並謂外傳最近西政府扣留德船事、或將引起嚴重國際糾紛之說、殊屬可哂云、

【柏林二十八日路透社電】德船巴洛斯號於星期六日在比爾巴沃附近被西班牙政府軍艦所截獲一案、全德人士極爲憤慨、至報復之步驟、將於今明日宣布、同時衆信現有德國軍艦若干艘、雖不詳悉其奉有何種命令、但已知其駛往比爾巴沃矣、在西班牙領海內之德國軍艦、約在六艘至九艘之間、並聞德國最有戰鬥力之「袖珍」戰艦德意志號與喜爾提督號及六千噸之巡洋艦柯爾恩號、頃已迅速駛赴西班牙矣、據消息靈通方面聲稱、如西班牙政府將巴洛斯號安然還德、則此案可即此了結、萬一該船與船上人員受有損傷、則必發生嚴重之局勢云、

【柏林二十七日哈瓦斯社電】昨午英國大使費潑斯爵士、及法大使龐賽氏、同時以不干涉西班牙內戰之照會、面交德外部司法顧問戈斯博士、聞其內容主要事件、係向德抗議派遣義勇隊至西班牙云、德國半官式機關、今日批評此事、謂德國在數月以前、已鄭重聲明義勇隊已成爲不干涉中最重大之事件、又據某官方發言人語透社記者、謂各國之中、現有多數人民、皆願參加西班牙之戰事、「他一方面、實早已開始援助西班牙政府、並募集金錢以資助之」云、

【柏林二十七日哈瓦斯社電】外傳希忒拉元首、現在白樞台斯伽登鎭渡耶誕佳節、曾召集外交經濟軍事當局舉行會議、以準備某種突發行動、此說頃由半官方面予以否認、

【倍容納二十八日路透社電】今日巴斯克政府之代表、發表正式宣言、稱本月二十四日西班牙政府軍艦所扣留之德輪「巴洛斯」號、載有違禁戰品、德輪船長當時拒絕言明貨物之性質、並於駛抵比爾巴沃之以前、將有關係之文件、悉行燬去云、

【羅馬二十八日國民新聞社電】今日據負責方面稱、義國已停止運送義勇隊前往西班牙、至僑業自巴里利克島撤退之說、則尚難證實、此說由來、據稱係因英義即將成立地中海君子協定之結果云、

馬德里前線 又發生激戰

雙方皆有外籍軍人參加 英大使館將遷伐倫西亞

【馬德里二十八日路透社電】今日馬德里前線曾一度發生激戰、但雙方均受重創、未獲有任何勝利、政府軍於今晨七時半在首都之南巴利沃登塞拉區取攻勢、冀妨害國民軍總司令弗郎哥將軍包圍首都並圖側攻以取迦薩台爾康波之計劃、民團進攻前曾以砲隊猛轟、同時國民軍奮力向迦薩台爾康波進攻、渡烏柴那里斯河、而將政府軍擊退、但政府軍後復整軍、藉大批砲隊之掩護、實行反攻、經激戰後、將敵擊退、

【馬德里二十七日哈瓦斯社電】國民軍于深夜三時起、至今晨十時半止、向京城人烟最稠密之拉丁那區域、不斷發砲轟擊、該區居民紛避入地窖、據此間接獲北部比爾巴沃港消息、國民軍向巴斯克區域亞基那地方猛烈進攻、但爲政府軍所擊退、

【馬德里二十七日哈瓦斯社電】京城附郭一帶、本日發生戰事、戰況猛烈、爲馬德里被圍以來所未見、國民軍在西郊加薩特岡巴公園附近渡過曼柴那利斯河向京城進逼、而政府軍則在南郊烏塞拉鎭一帶向前推進兩公里之遙、對於國民軍右翼陣地加以威脅、現仍在繼續作戰中、

【巴黎二十七日國民新聞社電】美聯社訪員齊富倫在西班牙內戰發生以前、即駐馬德里城中、今日抵此、於是馬德里被圍之眞相亦初次未經檢查而得發表、齊氏謂西班牙之內戰雙方皆有外籍軍人數千、因外籍軍人實優於未經訓練之民團、政府軍在國際隊未曾參加作戰之前、節節敗退、惟齊氏在政府軍中、迄未見一俄人、守衛馬德里之參謀部中有一法籍退伍軍官、向齊氏云、現在馬德里前線中、約有外籍軍人五千、以德人最爲善戰、雖形勢惡劣、亦不稍退、西班牙人固願作戰、惜乏紀律、現在尚有外人一萬、在阿爾巴西德訓練、一俟開到馬德里後、政府軍即將採取攻勢云、

【馬德里二十八日路透社電】駐馬德里英大使署擬即遷往西班牙政府所在地之伐倫西亞、署內職員日內即將啓程前赴該處、

英美日三强 現有海軍勢力

【東京二十八日同盟社電】華盛頓倫敦兩條約將於三日後即一九三七年元旦完全消滅、世界將入無條約自由海軍之第一年、年內英美日三國間關於保有廢棄之補助艦艇援用梯形條款事、三國間已成立諒解、其結果如下、一、英國保有甲級巡洋艦霍金斯級四艘、並改裝賽萊斯級巡洋艦五艘、更保有超過艦齡之驅逐艦四萬噸、二、美國與英國同樣保有驅逐艦四萬噸、並加入一萬九千噸、合計保有近六萬噸之驅逐艦、三、日本對於英國之驅逐艦四萬噸、當然得保有二萬八千噸、又海軍無條約之第一年、英美日三國海軍之現有勢力如下、(建造中者除外、單位噸、)

主力艦		
日本	二七二、〇七〇	(九艘)
美國	四五五、四〇〇	(十五艘)
英國	四七四、七五〇	(十五艘)
航空母艦		
日本	六八、三七〇	(四艘)
美國	九三、〇〇〇	(四艘)
英國	一一五、三五〇	(六艘)
補助艦		
日本	四〇五、六七七	(一八九艘)
美國	五一五、三四五	(二二一艘)
英國	六二七、九三四	(二七六艘)
總計		
日本	七四六、一一七	(二〇二艘)
美國	一、〇六三、七四五	(二四〇艘)
英國	一、二一八、〇三四	(二九七艘)

本社特約 海外商情報告

【十二月廿八日路透社電】

倫敦市情

英美滙兌 倫敦外滙市場、今晨沉寂參差、英鎊價格穩定、英美滙價開盤爲四元九角一分二五、比星期六收盤低落〇三一二五、午後一小時後又跌〇六二五、而爲四元九角一分二一二五、

英法滙兌 倫敦法滙開盤跌二磅音、而爲一〇五・一三、十一時漲三磅音、而爲一〇五・一六、發電時此價依然不動、

金價 倫敦金價、今日爲一百四十一先令六便士半、價未動、

大條 倫敦銀市平穩、現貨價爲二十一便士一五、升一八七五、期貨爲二十一便士〇六二五、漲一二五、印度買賣兼營投機家購進、

橡皮 倫敦橡皮市況今日健壯、午後一時四月六月期價爲十一便士、比星期四收盤高起七五、

利物浦市情

小麥 利物浦麥市、因澳洲電訊堅穩故開盤昂俏、惟交易則殊清淡、午後一時三月期漲起二便士而爲九先令零便士八七五、

棉花 利物浦棉市、今日甚爲堅俏、午後一時一月期價爲六・八三、比上次收盤高起十磅音、

紐約市情

證券 紐約證券市場開盤堅俏、汽車與鐵路股價之上升激起買風、致市價多數高漲、其中以銅礦與油股之暴漲最稱特色、十一時曾起若干獲利了結、汽車鋼鐵與鐵路股價均稍鬆動、但油股則因有良好之維持而繼續趨漲、此時市場氣象含有建設性、人氣亦甚爲堅定、

棉花 紐約棉市、今日開盤甚穩、價較星期四收盤高起五至十四磅音、蓋因買風良好、空方塡補及棉織品市場堅勁也、三月期開盤升九磅音至一二・四八、繼而散戶購進、發電時價爲一二・五一、計漲十二磅音、

橡皮 紐約橡皮市場、開盤甚爲活潑、價格漲一〇八至一三〇磅音不等、廠方購求、存底續減與銷費日增、均爲促進交易之因素、而船工風潮亦爲價漲之有力原因、近午時、市價因獲利了結而略跌、三月期價爲二二・九〇、比上次收盤高起一二三磅音、

小麥 芝加哥麥市、今日開盤穩定、五月期比星期六價漲六二五、因海外電訊較昂、及現貨交易堅俏故也、十一時價格未動、仍爲一三七・〇、雜糧市況與麥市同、

大條 芒特里銀市、今日堅穩、開盤五月期漲三十磅音而爲四六・一五－四六・七〇、倫敦報漲有以致之、

紐約市價

	上次收盤	今日開盤	十時半	十一時
證券				
安納康大銅礦	三三・二五	三四・三七五	三四・二五	三四・五
飽渥鐵路	二〇・二五	二一・〇〇	二一・〇〇	二〇・八七五
拜塞爾漢鋼鐵	七四・七五	七五・三七五	七五・三七五	七五・七五
克雷斯勒汽車	一一九・八七五	一二〇・〇〇	一二〇・〇〇	一二〇・〇〇
電廠股票	二一・一二五	二一・一二五	二一・一二五	二一・二五
通用汽車	六六・六二五	六七・二五	六六・七五	六六・五〇
國際電話電報	一一・八七五	一一・七五	一一・五〇	一一・五〇五
紐約中央鐵路	四一・〇〇	四一・七五	四一・六二五	四一・六二五
紐澤西標準油行	六八・一二五	六九・〇〇	六九・二五	六九・一二五
美國鋼鐵股票	七七・七五	七七・七五	七七・六二五	七七・五七
物品				
三月期棉花	一二・三九	一二・四八	一二・五〇	一二・五一
五月期橡皮	二二・六七	二二・八五	二三・〇〇	二二・九〇
三月期芝加哥小麥	一三六・三七五	一三六・五〇	—	一三七・〇〇
五月期芝加哥雜糧	一〇六・一二五	一〇六・七五	—	一〇七・〇〇

衛生醫藥常識

徐乃禮博士校 莊畏仲醫師著

定價一元 實售五角 外埠寄費加一

分售處
上海四馬路三八〇號中國圖書雜誌公司
上海北京路二六六號五定公司
上海馬斯南路廿二號醫藥導報社
上海望平街一六〇號漢文印書局
上海四馬路三二四號上海雜誌公司 電話九二二二三
上海四馬路三〇〇號新中國書局 電話九四〇二二

總發行所 上海金神父路花園坊十五號 莊畏仲醫師診所

本書內容精當凡我國民均宜人手一編幸勿失諸交臂因書印無多也

贈閱 樣本

函索附郵六分即贈上列樣本一厚冊及簡章目錄等并贈現金代價券

書畫碑帖 廿七種 半價預約
屏聯堂幅 廿四種 預約贈品

上海求古齋書局 地址：上海新閘路善園街西首二七一弄二二號

空前美術化大贈品

購貨兩角 即有贈品 購貨壹元 贈品五角
美術贈品 多購多贈 明星像照 美女彩圖
一經張掛 滿室生春 孩兒面雪花 芬芳潔白
不顧血本 列爲贈品 本埠分店 一律舉行

愈我咳嗽

保肺漿

强身首在保肺！保肺宜防咳嗽！

「保肺漿」治咳化痰，易如反掌；平日常服，能增加抵抗，預防感染，所以保肺也。

大小瓶兩種 各藥房均售

上海四馬路 太和大藥房發行

十餘萬市民熱烈參加慶祝蔣委員長回京大會

電請積極奮鬥突破國難

電慰綏遠將士光復河山

本市各界爲慶祝蔣委員長回京主政、於昨日下午二時、在南市公共體育場舉行慶祝蔣委員長回京主政市民大會、並舉行大遊行、大會並通過擁護蔣委員長繼續領導革命、貫澈禦侮救國復興民族等要案、同時浦東、吳淞、江灣各區、亦分別舉行慶祝、全市國旗飄揚、各大中學校並休假半天、參加慶祝、復由中國飛行社派教練機兩架、在大會舉行時散發五彩標語、遊行隊伍於下午三時半出發、經中華路、民國路、直至六時許始分隊而散、情緒之熱烈、前所未有、茲分誌各情如下、

市民熱烈參加大會

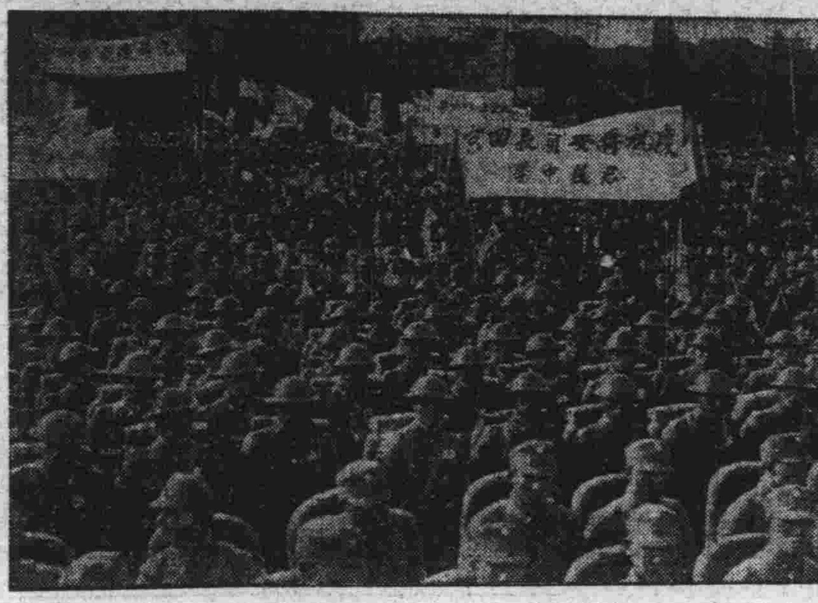

(大陸社攝)

會場佈置

本市慶祝蔣委員長回京主政市民大會、於昨日下午二時、在南市公共體育場舉行、會場東首臨時搭有主席台一座、上懸「上海市慶祝蔣委員長回京主政市民大會」白布橫額、正中交叉黨國旗、並懸總理遺像、台之中央、置有擴音機一架、場內則分設傳聲筒、滿貼五彩標語、並劃定黨政農工商學等參加隊伍白粉界綫、行列整齊、場外團牆四週、由大會派定糾察員多人、會同公安局交通警察維持秩序、故參加人數雖衆、秩序甚佳、大會主席吳開先、吳鐵城(李大超代)、楊嘯天(趙尉先代)、杜月笙、王曉籟、童行白、姜懷素、黃造雄、周學湘、石子權、李馥蓀、王審一、俞振輝、王孝英等、司儀張漢雲、紀錄童蒙葛、杜夢森、遊行總指揮陸京士、副總指揮黃香谷、張讓會、總糾察王維明、副總糾察陶一珊、

到會團體

昨日到會各界市民約達十五萬人、情況熱烈、參加者計有市黨部、市政府及各局、警備司令部、地方協會、市商會、總工會、市農會及各區農會、保衛委員會、海員工會、保安黨部、市教育會、公民訓練處、童軍理事會、一二兩特區市民會、航空建設協會、二區黨部、生活互助會、新運促進會、市漁會、保安總團部、勞工教育會、會計師公會、防空協會、紅十字會碼頭業務所、聚勝和體育會、及南市分會、俠誼社、至光社、體育協進會、社會教育社、永業聯誼會、同業公會計有綢緞、橡膠、針織、百貨、藥材、成衣、玻璃、柴炭、鮮猪、冰鮮魚行業、銀行、翻砂、陽傘、煤業、鑲牙、捲菸等、工會計有南貨、電梯司機、一區四區造船、一區造紙、民船船員、造酒、民船木業、梗片、十區棉紡、舊木業、製履、海員、棉花、製蛋、汽車司機、藥業、箔錁、四區捲菸、九區造藥、一區水木、四區一區針織、一區化裝品、六區繅絲、燭業、六區製葉、大學計有大夏、中法工學院、美專、中法藥科、大同、上海醫學院、新中國、晉專、同德、暨南、東吳、中國、女子醫學院等、中學計有民立、正始、同義、育材、上海女中、務本、聚芳演、智仁勇、雙喦、明德、曉明、中國、民光、大德、坿明、金業、曄和、開明、上中、幼師、中德、國華、培成、江西、格致、中華職業、生生、正行、新亞、愛羣、君毅、澄衷、世恩、民生、海濱、正風、敬業、城未、慈航、南洋、徐滙、僑光、民智、民治、錢業、清心、斯盛、道中、華未、中華育才、

審美、南洋模範、華東等、及各同鄉會、各機關、各區黨部、各區分部等、

主席吳開先報告詞

行禮如儀後、首由主席吳開先報告、略謂今天是上海市民慶祝蔣委員長回京大會、參加的同胞如此踴躍、又這般的熱烈、實在可以表現出我們上海市民擁護領袖的赤誠了、委員長在西安蒙難時期說來不長、可是我們每個人的心頭上、都感到憤激、都感到苦悶、在二十五那晚、委員長安抵洛陽的消息傳來、全市頓時爆竹連響、那甪歡欣鼓舞的景象、簡直可以說像似瘋狂、這裏便可證明我們渴望領袖的歸來的熱情了、今天我們上海市民分區舉行慶祝大會、慶祝我們中華民族的領袖安全歸來也可以說便是慶祝中華民族從此更能够日趨發皇、因爲蔣委員長是我們民族的救星、蔣委員長安全他必能領導我們來貫澈禦侮救國復興民族的國策、這一個重大深長的意義、參加的市民、應該瞭解的、同時我們應該認識的有下列三點、第一在西安事變發生以後、凡屬同胞都很憂慮焦急、從這裏我們可以認識同胞們對於委員長已有深切的認識、認識委員長是我們唯一的救星唯一的領袖、第二在這次事變發生以後、全國同胞雖然憂慮焦急、可是却能鎮靜如常、足證我們國家已有健全的組織、而不似過去那麼散漫慌張、第三這次我們的領袖安然歸來、完全是領袖人格感化的結果、可見領袖人格的偉大與明瞭、所以我們在慶祝領袖平安回京之後、我們同胞自當益發擁護領袖、領導我們努力於禦侮救國復興民族的大業云云、

吳楊代表相繼演說

繼由吳市長代表李大超演說、略謂今日吳市長因公赴京、囑本人代表出席、我唯一的領袖蔣委員長數十年爲革命而奮鬥、爲救國救民而努力、使舉國上下一致擁戴、今次不幸蒙難於西安、使我四萬萬五千萬人民之心大事憂懼、黨國、早置個人生命於度外、大爲憤慨、而委員長以身許不受威脅、不畏任何險難、卒使叛將受大德之感化、爲大義所感動、安送領袖回京、此更足使國人愛戴欽仰領袖之偉大人格、而信中華民族在此偉大領袖領導之下必能復興云、楊司令代表趙尉先演說、略謂今日大會即所以表示我全滬市民熱烈的切實的擁護國家唯一領袖蔣委員長安然回京、因我國民爲求民族之復興、國家之强盛、必須需要一偉大領袖、蔣委員長在過去之一切努力、尤其在此次西安事變中、更充分表現蔣委員長之偉大人格、所以今日我國已有此偉大領袖、在此次事變中、全國民衆表現極熱烈的情緒、一致團結擁戴、於此可證中華民族前途有極大之希望、上海爲國內唯一大都市、上海市民今日熱烈慶祝領袖回京、此種表現、有非常之價值、尤期市民再接再勵、努力做去、

會後遊行擁擠情形

(大陸社攝)

王曉籟杜月笙演說

王曉籟演說、略謂各位同胞、各位擁護蔣委員長的同胞、中國人有句老話「多難興邦」、蔣委員長在國家多難之時、負起重任、求民族復興、求國家强盛、我人祗有擁護蔣委員長、才能達此目的、蔣委員長此次蒙難、事先全國各界均極關切、設法營救、事後又極熱烈歡欣慶祝、已明白表示全國人民一致擁護領袖、所以在此次事變後、更可表証中華民國一定有希望、復興民族一定成功云、杜月笙演說、略謂在西安事變中、我人所見全國人民對領袖之熱情、以及領袖人格所表現的偉大、實是可慶可賀、我人要自力更生、現既有此二種條件、則民族一定可以復興、繼有李馥蓀等演說、詞長從略、演說畢、即由童行白主席、討論提案、通過電慰蔣委員長、電全國同胞、電慰綏遠剿匪將士、電唁西安殉難軍民家族等電文四則、嗣即高呼口號、蔣委員長萬歲、中國國民黨萬歲、中華民國萬歲、

電慰委座仍祈領導

電慰蔣委員長、並請繼續領導革命、貫澈禦侮救國復興民族之國策、原電云、南京蔣委員長勛鑒、鈞座此次蒙難出險、日晦重光、消息傳來、萬民騰歡、我公爲民族唯一救星、領導革命以來、宵旰勤勞、全民愛戴、此後仍祈秉固有之赤誠、本中央禦侮除奸之國策、領導民衆、積極奮鬥、以期於最短時間突破當前之國難、貫澈救亡圖存復興民族之目的、以揚國威而慰民望、臨電不勝翹企之至、上海市民慶祝蔣委員長回京大會叩、

通電全國擁護領袖

電全國同胞一致擁護蔣委員長云、各報館轉全國同胞公鑒、蔣委員長蒙難出險、日晦重光、消息傳來、薄海同歡、惟是赤匪尚未肅清、邊匪猶思蠢動、內憂外患、國難日深、而突破當前之國難、仍有待於蔣委員長之領導與積極之奮鬥、今後全國同胞、惟有絕對擁護蔣委員長、本中央安內攘外之方針、繼續領導革命、以期完成禦侮救國復興民族之大業、特電奉達、尚希一致主張、黨國幸甚、

電慰綏遠剿匪將士

電慰綏遠剿匪將士、繼續努力云、諸將士爲國家之生存、民族之生命、以血肉之軀、奮勇抗戰、一舉而收復百靈廟、再舉而收復大廟子、豐功偉績、彪炳史乘、當茲三軍用命、雪地酣戰之際、不圖張楊兩逆、猝然叛變、刦持統帥、犯上作亂、爲敵匪張目、減少國家禦侮剿匪之力量、使民族復興受重大打擊、幸我前方將士深明大義、不以叛逆荒謬之言論而有動於中、不以統帥之蒙難而惶亂於心、始終鎮定、本中央既定之國策、繼續努力於抗敵禦侮、使敵人不得乘隙以逞、足見諸將士之效忠黨國、擁護領袖、艱苦卓絕、生死不渝、全國人民、殊深嘉慰、迺者委座至誠感人、元憝悔禍、安然脫險返京、還我領袖、繼續主持黨國大計、諸將士於肉搏之餘、聞此喜訊、當必歡然雀躍、更奮神勇、以與敵匪周旋、遙聽捷音、犒勝觴企、大會於欣慰嘉許之熱烈情緒中、一致決議電慰諸將士、并請於中央領導之下迅速戡平匪亂、共復河山、至後方民衆、自當源源接濟、以盡國民天職也、謹電以聞、

電唁殉難軍民家屬

電唁西安事變殉難軍民家屬、原電云、西安被難軍民家屬禮鑒、張楊兩逆於統一垂告完成、全國一致團結努力於禦侮剿匪之時、突然喪心病狂、犯上作亂、刦持統帥、妄作主張、時逾兩週、經中央振肅紀綱、明令撻伐、全國人民、亦鬨風興起、通電聲討、用是正義大伸、叛逆膽寒、委座於萬衆熱烈歡呼聲中安然脫險、以委座身繫全國安危、故全國同胞、逖聽喜訊、莫不破涕爲歡、然而此次變起倉卒、爲委座與民族生命之捍衛、奮勇救護、以與叛軍格鬥、作壯烈之犧牲、以殉難者不可勝數、就吾人所知、有中委邵翼如先生、委員長行營侍衛組長蔣孝先先生、秘書蕭乃華先生、公安局局長馬志遠先生、委座之衛隊幾於全數殉難、而陝中軍官在此變亂中慘遭殺戮者、更奚止百數十人、吾人於此、誠不能不對殉難諸烈士、謹誌其哀悼之敬禮、惟是諸烈士身雖殉難、而維護領袖愛護國家之豐功偉績、已足彪炳千古、與日月同光、中央追念前勳、自有適當之撫慰、以勵來茲、尚祈節哀持志、爲國珍重、謹此電唁、諸維垂鑒、

遊行情形

二時四十分出發遊行、各隊依次行進、秩序井然、遊行隊排列次序、(一)公安局車巡隊、(二)黨國旗、(三)大會白布橫額、(四)公安局樂隊、(五)蔣委員長玉照、(六)警察、(七)童子軍及學生、(八)受訓公民、(九)警備司令部樂隊、(十)憲兵、(十一)保安隊、(十二)各機關職員、各社團及各界市民、(十三)保衛團員、(十四)救護隊、(中國紅十字會衛生局)各隊均自備白布橫額、黨國旗、暨各種慶祝詞句之旗幟、參加者每人手執標語或黨國旗、精神飽滿、行列長達二十里、當先頭部隊回至和平路散隊時、後面隊伍尚有大半未出會場、可見參加者踴躍熱烈之一斑、當遊行隊繞城遊行時、沿途觀衆人山人海、商店居戶均高放爆竹、聲澈雲霄、蔣委員長玉照所過之處、市民多脫帽致敬、遊行隊沿途並高呼口號、觀衆亦多隨聲高呼、可見蔣委員長感人之深、

飛機表演

當開會時、本市飛行社特派飛機兩架、滬場淩空表演飛行技術、忽上忽下、市民大爲興奮、掌聲如雷、同時散發紅綠各色小標語、五彩繽紛、蔚爲奇觀、本市聯華、藝華、新華等影片公司、鑒於此次大會情況之熱烈、特派攝影師到場攝製新聞片、凡參加隊伍入場、開會情形、會場佈置、飛機散發標語、羣衆遊行等情及沿途觀衆擁擠狀況、均一一攝入鏡頭、想不久運往各地開映、

浦東閘北

浦東各界同時舉行市民大會、在東昌路飛龍體育場集合、到有五區黨部及各分部、公安分局、及各警察所、洋涇塘橋等區保衛團及各隊、塘橋市政委員辦事處、五區教育會、市商會浦東分事務所、洋涇區農會、五區捲烟工會、洋涇中學、震修、競存、火柴、鑲担、裝卸、水木等業工校、水木工校、淮安、復興、新民、正誼、寧波四小、浦濱、正東、蒙養、新生、飛熊、英美煙西、洋涇、益心、德彰等小學全體師生及童子軍團、浦東受訓公民第七大隊、第六中心識字學校及各分校、飛龍體育會、市聯會楊家渡分會、東台同鄉會、淮安同鄉會等約萬餘人、由五區黨部沈愚、浦東公安分局張鳴欽、五區捲菸工會費克光、市商會浦東分事務所夏信齋、五區教育會沈半梅、洋涇區農會吳鳴岐等爲主席團、五區黨部及商會爲總副指揮、浦東公安分局及洋涇區保衛團爲總副糾察、開會如儀、報告演說呼口號後、即整隊遊行、沿冰廠地朝東至浦東大道、朝北經北護塘路、進爛泥渡大街、朝南至陸家渡、經榮昌火柴廠進楊家渡大街、朝東經震修路、沈家弄、至東昌路新橋散隊、遊行時高呼口號、秩序極爲整齊、商店市民懸旗、燃放爆竹、閘北方面、本亦定同時在止園路廣場舉行、會經第六區黨部等團體籌備就緒、旋以各團體大多前往南市參加、爰即停止進行、

江灣吳淞

江灣各界亦於昨日下午在同濟大操場舉行慶祝大會、到市黨部代表張小通、潘局長、各大學、各中學、各小學、保衛團、警察所、救火會、暨商工各界民衆萬餘人、由陳保泰、吳南軒、閻振玉、陸禮華、唐英、陶毓良、王忠明等爲主席團、行禮如儀、首由主席陳保泰報告、旋由潘公展演說、略謂委員長之出險、張楊二氏受其偉大人格感化而致、對委員長訓詞、自當人人服膺、學校可採爲教材云云、復旦大學副校長吳南軒演說、略謂蔣委員長能安然回京、係由中國國民黨主義政策之完善、及委員長人格之偉大、暨全國民衆輿論一致擁護之收穫云、繼由市黨部張小通、同濟高級職中唐英、復旦章益、兩江女體專校長陸禮華等相繼演說、(詞長從略)末高呼口號、會場上空飛來飛機一架、擲下標語多種、後即整隊遊行江灣各街市、行列整齊、精神熱烈、市民萬人空巷、相率鳴放鞭炮、以示慶祝、直至下午五時、始遊行完畢、至原處散隊、至吳淞區、昨日下午在公共體育場舉行慶祝時、到吳淞市政辦事處、市商會吳淞事務所、同濟大學、中濟同學、水產學校、吳淞中學、警察所、八區區黨部、八區教育會、保衛團、救火會代表暨市民亦達萬人、並遊行全鎮、氣象熱烈、

上海縣各界昨舉行慶祝大會

到工作人員三百餘人

上海縣各界于昨日上午九時、在縣政府大禮堂舉行擴大總理紀念週暨慶祝蔣委員長安抵首都大會、計到縣黨部、縣政府、縣公安局、教育局、地政局、款產處、縣禁烟會、食糧管理會、第三區公所、縣農會、縣教育會、保安隊、第三區中心民校、民新樓管理會、童軍理事會、新運促進會、體育協進會、壯丁訓練委員會、化裝宣傳隊、上海民衆報社、農村社、三區農會等全體工作人員三百餘人、由張經野主席、陳世敏紀錄、行禮後、由縣黨部監委報告、略謂此次蔣委員長之能化險爲夷、除人格精神感化外、當歸功於民衆的團結、政府處置的得當、與乎武裝同志表示之果決、我全國同胞愛護領袖業已一致、且有健全之政府、復興之基礎因于此、委員長既已脫險、委員長之主張計劃、急待實行、極願我同志以愛護委員長之熱誠、實行委員長之主張和計劃、以委員長之人格精神爲實行主張計畫的基礎云云、繼由李縣長演述蔣委員長蒙難西安經過、及到京時市民熱烈歡迎情形、末呼蔣委員長萬歲、中國國民黨萬歲、中華民國萬歲、散會、

慰蔣代表團

電請蔣委員長定期廣播演講

本市各界前爲迎蔣委員長、特組織代表團、後聞委員長已安返、決定改爲慰問代表團、定期赴京慰問、昨該團特電蔣委員長定期播音演講、以慰全國民衆之關懷、原電錄下、「南京蔣委員長勛鑒、喜報傳來、欣悉鈞座已安全抵京、風聲所至、薄海歡騰、上海民衆尤爲欣慶、除今日開市民慶祝大會、並另推代表五十人、定期來京慰問外、竊念鈞座繫全國安危、起居食息、爲萬民所極關懷、此次雖安全返京、但京滬遙隔、深以未能面聆訓示爲憾、敬乞鈞座俯順輿情、定期作播音演講一次、俾全國民衆得以親承警欬、以慰懸思、無任盼禱之至、上海市民慰問蔣委員長代表團僉(二十八日)叩、」

大學新聞

復旦

復旦大學校長李登輝博士、前請假赴川遊歷、昨已返滬、該校擬下星期一上午十至十一時、請李氏蒞堂訓話、並報告川遊經過。

暨南

暨南大學、爲整理校產起見、日前特派吳澤霖、洛保華二先生調查民國十八年華僑墾牧公司贈送該校旬容縣山地一千畝事、吳褚前往該地、當即訪華僑墾牧公司經理戴宏見、旋由戴陪往參觀該處校產、現吳褚將調查情形及今後整理計劃、陳報學校當局云。

大夏

大夏大學於昨日下午三時舉行國語辯論競賽、辯論題目爲「今日中國之高等教育文法應與理工並重」、結果正面代表王恒良、李級秋、魏冀徵三人爲優勝組、由王國秀女士給獎、大夏大學救國工作訓練委員會、定今日下午三時假體育館、舉行援綏運動籃球院科際競賽大會、發售入場券五百張、每張國幣四角、以券資充作慰勞金。

中學新聞

大夏中學

大夏中學、前次舉行數學比賽之成績、業於昨日經數學科數學研究會評閱竣事、結果高中甲組第一康以榮、第二蔡學松、第三趙森慶、乙組第一陸衛平、第二馬和生、第三劉月珍、侯宗誠、初中甲組第一余揚、乙組第一陳從霖、尤以唐以榮成績最優、榮獲總錦標云。

北平成師

北平成達師範學校、創辦人馬松亭阿衡(回教學者)、於今歲十月間二次赴埃、代表該校慶賀新王法魯克一世、現馬氏帶同該校留埃學生馬金鵬、金殿貴二人、於昨(二十八)日中午乘意輪「康脫凡第」號歸國抵滬、下榻浙江路回教堂、就擬一二日即返北平。

各學校慶祝情形

大同大學

得悉蔣委員長脫險後、全校師生興奮異常、特定于三十日晚七時、舉行慶祝蔣委員長脫險提燈會、並在南市遊行、以示慶祝、茲錄提燈會節目如下、(一)軍樂隊、(二)歌詠隊、(三)口琴隊、(四)雜樂隊、(五)化裝表演隊、(六)絲樂隊、(七)高蹺、(八)胡琴隊、(九)鑼鼓隊、(十)馬隊、(十一)教職員提燈隊、(十二)自行車提燈隊、(十三)學生提燈隊、(十四)校工提燈隊、

復旦大學

復旦大學得蔣委員長脫險消息後、異常歡騰、當即購買大批鞭炮、於日昨由該校教務長章益及軍事教官徐炎武、領導全校學生、在該校大操場舉行慶祝、燃放鞭砲、張貼慶祝標語、並高呼「中華民國萬歲」「蔣委員長萬歲」等口號、

光華大學

該校全體師生、以蔣委員長脫險、萬衆歡騰、爲慶祝起見、特定於本日上午九時、全體聚集大操場、行升旗禮、並燃放鞭爆、由正副校長指揮、排除入豐壽堂開會、散會後即停課、以誌慶祝云、

東南醫學院

全體師生昨日下午舉行慶祝蔣委員長出險大會、並有遊藝助興、極爲熱鬧。

大夏中學

於昨晨九時、在體育館舉行慶祝蔣委員長安旋大會、到全體師生五百餘人、首由主席孫亢曾主任致開會詞、並率師生向委員長像致敬、繼由訓育主任、軍事教官及學生代表演說、末歡呼「蔣委員長萬歲」、「中華民國萬歲」口號、及鳴鞭爆、情況至爲熱烈、

安諾德函吳市長

賀蔣委員長出險

此次蔣委員長在西安蒙難、本埠西僑之關心我國復興者、莫不表示惋惜、日前委員長已安返國都、外僑聞之、亦同深慶幸、聞日昨工部局總董安諾德、曾親署公函致吳市長、代表工部局全體董事及租界市民伸賀委員長之安全出險、並盛稱國民政府威力之無遠不屆、於此次事變益可證明、實爲來歲國力奮强之預兆、亦即本埠工商復興之表徵云、

吉祥街今晨火警

一婢女中毒殞命

本埠法租界吉祥街吉安里六號中華國貨洋傘廠、爲三樓三底房屋、今晨二時餘該屋右邊廂房忽然起火、廠主李春華家住客堂樓、急電報知法租界救火會、結果只燬房一間、惟有一婢女名文英、(年十五歲)因在熟睡中、未及逃出、中烟毒暈去、經救出後、急送廣慈醫院救治無效旋即殞命、

財政部糧食運銷局已在本市成立

財政部前爲統籌全國民食調整糧食產銷、於民國二十四年二月間、擬具糧食運銷局暫行組織章程、呈奉行政院核准公布、本月復以該局設置殊有必要、特令鄭湯曦楨爲正副局長、鄭氏奉令以後、當即積極籌備該局員經費及一切應行籌備事項、莫不審愼從事、現已定本市小沙渡路五三四號屋爲該局辦公處所、現已遷入辦公、我國數千年來素以農業立國、目今全國農民占人口總額百分之八十以上、而糧食進口數額、竟歲值國幣一萬萬元以上、幾當每年入超三分之一、按諸國內糧食產銷實際情形、依農政機關及農業專家之估計、供給或稍不足、決不應殊至此、推厥緣由、固有多端、但國內交通之未能臺善、亦屬重大原因、鄭氏歷任南京上海銀行經理、廣九、京滬滬杭甬、平漢、北寧等路局副局長、車務處長等職、著有鐵路調度制度計劃書、及鐵道實際運轉等書、學識經驗、均極豐富、此次奉長該局、於國計民生必有一番貢獻也、

× × ×

南京路中 中華商店 浙江路東

冬季大減價最後三天

恭祝蔣委員長 壯志凌雲 安全脫險

中華民國萬歲！ 國民政府萬歲！

商標 中 註冊

中心牌二磅保暖熱水瓶 每只三角 上午九時至十二時五百只售完爲止

中心牌眞蠶絲加長舞襪 每兩雙一元半 五十打售完爲止每客限買兩雙

提倡兒童尚武精神 優待國家未來主人翁 駱駝絨裏格子羊毛絨面大童衣 一百二十件

原價每件五元減沽二元半起 十歲至十六歲適用

加厚衛生衣兩件一元 十歲至十四歲均適用

二樓首創綢緞零頭部 一角廉價市場 集中大幫名貴綢緞 每尺概售一角

萱生案昨宣判
毛王兩被告處死刑
其餘六名分別判處徒刑
各被告表示不服決上訴

暗殺日僑萱生鑛作案犯毛永虎・王振聲・趙雲鴻・金道權及預備禮擲再殺日人之朱貴生・陳恩明,並供毛永虎等輸送槍彈之婦人王汪氏、張馬氏等共計八名口、經上海地方法院公開審理、辯論終結、定期於本月二十八日下午二時宣判、昨已屆期、法庭內外戒備嚴密、由審判長刑庭庭長葵鼎成與推事邵欽植・李學煌,檢察官湯汝修、書記官周月娟蒞庭、並通知指定辯護人兪承修施慶華兩律師到庭、飭提被告八名口至案、審判長等起立宣讀判決主文、毛永虎・王振聲共同連續殺人均處死刑、無期褫奪公權、趙雲鴻、幫助殺人處有期徒刑十三年、褫奪公權十年、金道權幫助及預備殺人處有期徒刑十三年、褫奪公權十年、朱貴生陳恩明預備殺人、各處有期徒刑二年、王汪氏連續輸送槍砲、處有期徒刑二年、張馬氏輸運槍砲處有期徒刑一年、六輪手槍一支、子彈六粒、彈殼一個沒收、宣讀畢、審判長遂略將判決理由宣布、謂毛永虎王振聲、歷次自白與事實很符、犯罪已屬証明、而情節比較重大、故處死刑、至趙雲鴻金道權則檢察官原來起訴爲教唆殺人、本院調查結果、不能証明、但幫助情形、照各人所供、亦甚明確、故減處以幫助之罪、其朱貴生陳恩明之預備另殺日人、亦有事實証明、無可諉卸、至王汪氏共三次收藏輸運、情節自比重大、故量刑宜重、該張馬氏犯罪次數尚少、故酌處一年徒刑云云、其詳細理由、候送達判決書、並問被告等服否、各被告均稱不服、官諭收到判詞十日內上訴、遂帶下還押、聞各被告決依法上訴、

法租界八仙橋
中國墾業銀行支行
昨遭盜刦
刦去現鈔二千餘元
司閽捕中彈受重傷
事後各盜均遠逸無踪

法租界敏體尼蔭路一四三・一四五號門牌中國墾業銀行八仙橋支行、行長係姚德馨、營業部均係女子辦公、昨日下午近四時之際、突來盜匪兩名、執有手槍一支、由鼻出納處櫃上躍入、嚇禁驚張、該行女職員咸呆若木鷄、該盜等即將出納處寫字檯傍籐筬內所放之現鈔(內係一元五元十元輔幣券)二千〇三十六元攫取、藏於身上、仍由櫃上躍出、時該行之司閽捕北平人傅世俊覩狀藏身於櫃檯西邊、正欲拔出手槍射擊、不料槍珠軋住不出、反被盜匪瞥見、先行下手、執槍對準該捕開放數響、傅捕脊部、被中彈倒地、該行西邊牆上、亦被擊兩洞、盜遂出門揚長而逃、當被刦時、法捕房已得警報、立派大批中西探乘警備車趕往兜捕、奈盜已遠颺無蹤、遂將受傷之傅捕車送廣慈醫院醫治、聞傷勢頗重、一說該行被刦共有四盜、兩盜在門外把風、兩盜入內行刦、盜匪開槍拒捕時、適有四馬路天祥時裝公司職員甬人張永年、往該行提款、目覩開槍、驚惶奔避、事後由法捕房中西探赴該行查詢被刦情形、飭緝盜黨歸案訊辦、

學徒解欵遇路刦

虹口百老滙路百壽里六號義昌錢莊、於昨日上午九時許、囑學徒兪淞初、張樹棠、馬永慶、分將輔幣約五千九百六十元、往農民、中央等各銀行解款、詎行經南潯路口、路旁忽躍出四人、三匪執槍、將三學徒攔住去路、刦奪紙包、三匪得贓後、即亡命奔入附近小弄中逸去、該管虹口捕房、奔悉三匪逃出南潯路口時、有預候之雲飛汽車一輛、照會爲一二三三六號、躍登汽車而逸、又調查雲飛各車站、得悉昨日上午八時許、有二人至外灘分站租車、至南潯路等候、九時許、忽有三人上車、囑駛至九江路台灣銀行附近三人付清車費而去云

銀錢兩業
今明分別開會

自錢業同業公會議決國歷年底結賬一次後、連日銀錢兩業收解、已趨繁忙、銀行業同業公會、已定今日下午四時、舉行第十一屆會員常會、除報告民國二十五年下半年度會務外、並通過預算決算、錢業公會會員代表常會、原定一月二日舉行、今特提前於三十日下午二時舉行、錢業現已通告各會員錢莊、自明年起一律改用新式會計、

三民宮舞場
西經理遇害
被暴徒用酒瓶擊斃
焚燬文件刦欵逃逸
昨午驗屍案情調查中

北四川路虬江路口連吉坊五四九號三民宮跳舞場、係羅馬尼亞人三民(七十七歲)所經營、由三民任經理、另聘王阿三爲華經理、前日下午三時許、三民正在臥室休憩、突有暴徒擁進、各用洋酒瓶向三民頭部猛擊、致被擊穿兩洞、血流如注、當場氣絕斃命、凶手見目的已達、復縱火將桌上所置文件書籍及被褥等完全焚燬、企圖毀屍滅跡、旋即將保險箱內巨額存欵、暨死者身上現鈔等等、一律搜刦遁去、事後該廳職員報告北四川路警察所、該所據報當飭官警馳往查勘、並將職員葡萄牙人司巳哈甫及俄人西而白陵、白而來、泥哥來、巳而白陸、華人侍役沈榮芝、林天佑、朱阿勤等八名一併傳所訊問、立即轉送總局、同時轉報法院於昨午派員蒞場檢驗、並在出事地點攝取凶手指印足跡、並將死者臥室房門釘斷、派人看守、經調查所得、死者頗有積蓄、數年前曾被竊賊盜去欵項三千元、經報告警所拘獲是案嫌疑及關係人數名、轉解法院、嗣因三民體弱多病、不願追究、故該案亦無形結束、不料此次竟發生此血案、故公安局除令飭該管警所限期緝凶外、並調查被害眞相云、

久益襪廠股東
控經理侵佔案
改明再審被告交保

法租界康悌路明慶里五號前安和襪廠主、現任紗布交易所經紀人王立璋、無錫人、近被寧波路四百五十二號久益襪股東張子良投報法捕房、稱久益襪廠經理王立璋侵佔廠款達六萬五千四百零七元一角五分、及背信僞造文書、請求拘案法辦、法捕房據報後、當即派探陸棟樑、於本月二十四日下午將王立璋拘獲、帶入捕房偵查後、捕房着交保外出候解法院訊辦、該案於本月二十六日解案時、王立璋未到、由王庭長蒞刑一庭諭知責令捕房將王拘案、於昨日下午二時審理、傳集兩造到案、首由捕房律師費席珍陳述案情後、依侵佔背信及僞造文書等罪對王立璋起訴、王庭長訊據告訴人張子良供稱、久益襪廠、一二八後、由吳松齡會計師查算清理、發覺王立璋侵佔背信及僞造文書等弊端、在二十年底經會計師查悉、尙有銀總生財等重要簿據尙未交出、並有僞造賬目等情、且証據確實、請庭上調查法辦、訊王立璋供、我在久益襪廠任經理、並未有侵佔等事、王庭長核供後諭知告訴人將會計師報告書送交被告一份、以便被告答辯、改期二十六年一月六日再審、被告交五千元舖保、無保收押、

驅逐水菓小販
崗捕開槍肇禍
當場彈傷三人腿部

昨日上午八時半、老閘捕房二三九號華捕在山西路近南京路一帶上差、見該處水菓担販甚多、阻碍交通、乃實施驅逐、其中有一水菓小販名王福根者(二十八歲)、因逃避較遲、致爲該華捕所執、擬將其拘入捕房、惟王以氣憤不平、即將籃內之石塊取出、欲向巡捕擲擊、經路人勸阻始罷、斯時二三九號巡捕、與該小販互相扭作一團毆打、未幾其他水菓販亦相率圍觀、並從旁呼喊助威、該華捕見形勢不佳、即拔出手槍連開三槍、當場彈中王福根之腿部、並傷路人李雪根(大場人四十三歲)、及拾荒女孩劉小淸(江北人十五歲)二人之左腿、經車送仁濟醫院診治、均無生命危險、至肇禍之二三九號華捕、聞已由捕房看管、候今日解送特一法院訊辦云

摩登少年
行竊敗露
闢室旅館居住
專竊鄰室衣物

海寧縣公安局會計主任佘星於月之二十五日乞假來滬、闢室漢口路惠中旅館五百零五號房間居宿、其表妹蔣華在量才學校肄業、是晚佘即偕同蔣華及蔣之女同學李琛同出至舞場遊玩、及至深夜二時、舞罷歸來、則見沿洋台之窗洞開、遂檢點什物、發覺置于房內之首飾銀洋大衣、均不翼而飛、當即報告賬房、乃佘之隔室五百零六號房間、本有二西服者所闢、當佘等出外後、該二人亦偕一女子同出、至九時許始回、即將室門關閉、至天明四時許付淸房金而去、茶役入室收拾、見床上被頭聳起、似有一人睡在、及細視並無人睡、即將被揭起、則被內係大衣一件、該衣即屬失物之一、乃斷定余物必爲該二人越窗竊取、遂報告捕房、調查之下、亦無眉目、及至昨晨五時許、南京路新新旅館五百十三號房間、亦發生同樣事件、經報告老閘捕房飭探陳善輔前往調查、認爲必係隣室住客所爲、即加以調查、詎查至五百十一號房間、見有西裝者二人住於內、其面貌與惠中五百零六號之客相同、遂將其拘獲、在房內抄得一部份贓物(即係新新五一三號所失竊者)、帶回捕房、詰悉二人名曹積厚、安徽人、徐榮淸、甬人、經惠中茶役認明無誤、旋解特一法院刑二庭、捕房律師陳明案情、以二人甫經拘捕、尙未詳査、故請准予羈押、且呈出二人以前歷犯竊案之記錄、由潘推事質訊之下、諭令改期再訊、

本市菓品貿易
水菓乾菓年銷三千萬
外國水菓品侵銷驚人

本市每年果產物貿易額、實佔全國各港首位、玆將本市各項鮮乾果類貿易槪況調査如下、本市經營果產貿易者、鮮果與乾果均絕對劃淸、鮮果有鮮菓行、乾果則另有南北貨行、經營鮮菓之行家、全數在百家左右、分爲南北兩市、南市則集中十六舖老馬路一帶、經理者多爲江浙籍、號稱本幫、北市大多集中北四川路武昌路一帶、經理者多爲粵閩籍、分潮幫及閩幫、至全市水果店及水果攤、全市當以千數、水果種類極繁、且即以梨・橘而論、又復細分爲七八十種・三十種不等、本市國產水果、大多均來自冀魯閩粵浙各省、其中又以天津・烟台・青島・汕頭・厦門・大連爲來源供應之地、外來果產、大多爲南洋及美屬各地運來、歐洲亦有少許、每年在滬營業額亦始終在六七百萬元上下、至本埠經營乾菓之南北貨行、共在四十家左右、大多集合大關橋、洋行街一帶、每年營業總額在二千萬元上下

三輪肇事

永陞 本埠永安公司永陞輪船、載重一千六八九噸、係行駛於近海長江各路、詎於昨日晨起、該輪在吳淞口外、突遇有帆船一艘、當因避讓不及、發生碰撞、該帆船後梢略有撞毀、

鳳浦 三北公司鳳浦輪船、載重一九一〇噸、開往蕪湖裝米、預定轉津起卸、乃於駛抵蕪湖下之裕溪口江面、因行駛不愼、致撞及另一輪駁、

義安 福安輪公司之義安輪船、行駛台州黃岩溫州一路、昨日在南市十六號碼頭裝齊貨件、正在開駛離埠之際、該輪右舷與十四號碼頭猛撞、船身鐵板有四塊撞凹、碼頭亦撞壞一部、損失重大、

戲劇家
熊式一昨抵滬
創作一劇本「大學教授」
返國找些新的材料

【本報特寫】曾以英譯「王寶川」一劇,引起中歐文壇注意的我國留英戲劇家熊式一氏,爲了想回國來找些新的材料,特在本月初偕夫人由英倫敦轉日內瓦,由日內瓦搭意郵康脫凡弟輪啓程返國,于昨天中午十二時抵滬碼頭。因爲事前知者不多,所以昨天到康脫凡弟輪次歡迎者,僅梅蘭芳及熊氏親友四五人。

記者昨午晤熊氏于國際飯店,向熊氏作了一次簡單的訪問。熊氏是個面目清秀,個子矮小的人物,外表很沉靜,掩長而拖到頸項間的烏髮,充分表顯着一種文學家特有的風度。

熊氏首先說明他這次返國的動機,他說:「出國已足有四年了,對于近年來祖國的動態,不免感到隔膜。何況近幾年來我國正向着一個新的階段邁進中,所以這次決定回國來一趟。其次便是乘這機會報告創作新劇本的材料。」

熊氏談到了他的創作問題,他說,他把中國文學戲劇介紹到國外去,擬從三方面着手:第一是中國固有平民文學的介紹,「王寶川」劇本的翻譯,便是希望在這方面有所成就。「王寶川」一劇演出之所以能獲相當成就,一方固然由于劇本本身的結構和技術,主要的還是在於歐美人士對于中國文學和戲劇已能由了解而逐漸引起濃厚的興趣。其次是對於中國舊純文學作品的介紹,關於這方面最近已有「西廂」一劇英法文譯本的完成,不過該劇的出演問題,是否先在國外開演,抑或先在國內公演,現在尙在考慮中。「西廂」譯竣後,刻正擬創作一劇本,劇名已決定爲「大學教授」,共三大幕,以北平城爲背景,以一大學教授爲人物的中心,即擬以北平城一大學教授個人生活,環境,及思想的轉變,以反映中國最近二十年來的變化與動態。特別對於最近中國民族復興運動之澎湃情形,藉戲劇形式,以介紹於國外人士。俾幫助外人消滅過去對中國認識上之隔膜與錯誤。「大學教授」的結構,擬以第一幕寫一大學教授的平凡生涯,第二幕寫大學教授之成名的經過,第三幕寫由名教授而跑上政治舞台後的活動。這次回國來,亦便是想爲「大學教授」尋些新鮮的材料。

最後熊氏說,他抵上海後,預備在上海渡過國曆元旦,明年一月初回北平去看看老朋友,然後再到江西南昌故鄉去一趟。大約在明春二三月,仍出國去,以便在國外較安靜的生活中,趕速完成「大學教授」一劇。

熊氏抵滬情形

自左至右第一爲梅蘭芳第三爲熊氏

蔡勁軍
昨檢閱請願警
並舉行擴大紀念週

上海市公安局舉辦請願警訓練班、原分三期進行、現第一期受訓請願警業已畢業、昨日上午八時公安局長蔡勁軍、特召該期警士至南市公共體育場檢閱、全體分六中隊、人數共七百餘名、經蔡氏親自檢閱後、繼續在場召集全市公安人員並各區所長、舉行擴大紀念週、由蔡氏演講、至十一時方禮成而散、

十二歲幼孩鄭發源
自稱張發奎子
滄洲飯店僕役幾上當
經理起疑報捕卒敗露

粵人鄭有昌、又名海濤、號芬、在東百老滙路四三三弄三十八號、開設有昌縫廠、生有子女三人、其幼子鄭發源、年僅十二歲、在工部局小學肄業、性頗靈活、但喜竊取物件化用、前曾一度將父之金錢竊取、及至月之二十五日淸晨二時半、鄭發源又乘父母不備、將父之皮夾一只內有法幣一百五十元、以及愛而近牌白金掛表等物、共計約值三百餘元、竊取出外、至下午五時四十五分、即至靜安寺路滄洲飯店開三百十七號房間、在循環簿上書名張中發、住愛而近路愛華坊二號、自稱係國民政府閩浙邊區剿匪總指揮張發奎之子、並言尙有衛士二人、即須前來該飯店、僕役

不疑其僞

、優禮相加、當時鄭孩、又向一僕役名王士元者言、爾在滬所得甚微、余當代爾至漢口謀一良好差使、且囑王陪同遊玩、至二十六日上午八時、鄭即雇就出差汽車一輛、先至冠生園茶室早餐後、乘原車至市中心遊玩、中午則往春江飯店午餐、下午三時半、又赴黃金大戲院觀劇、所耗汽車之資、竟達十二元、而滄洲飯店之經理、因見該孩並無家屬同在、而舉止闊綽、殊起疑竇、遂以電話報告靜安寺捕房、經飭華探目裴良與西探前往黃金大戲院、將鄭孩找得、在其身畔抄得法幣四十元、愛而近白金表一只、一併

帶回捕房

、詰問其住所、初則稱住愛而近路愛華坊二號、但經調査後、愛華坊並無二號門牌、該孩又稱住於江灣公園坊陳炳謙宅內、探帶同前往陳家、陳之家人咸稱不識此孩、最後鄭孩始供認實情、昨晨解送第一特區法院刑二庭、捕房律師錢恂九陳明前情、依刑法三二〇條三二四條第二欵竊盜罪起訴、並稱查得被告鄭發源、尙未滿十二歲、今日其父業已到庭、要求領回管束、本律師並無意見云云、詰之鄭孩、供認竊取其父金錢不諱、繼由鄭有昌投案請求領回管束、潘振揚推事核供、乃諭鄭發源無罪、交其父鄭海濤領回管束、

交通大學
研究所十週紀念
開放試驗室歡迎參觀
並舉行茶會招待來賓

本市交通大學研究所、係於民國十五年間創辦、迄今已屆十週紀念、改期多次、至昨日始得舉行儀式、因國難未已、不事舖張、僅在午刻叙餐、下午一時開放各試驗室、歡迎外界參觀、四時茶會招待來賓、是日計到前交通部部長葉恭綽、前財政部部長現任中央幣制委員會主席陳錦濤、中央研究院院長代表周仁、滬江大學劉湛恩、銀行學會唐文愷、國定稅則委員會盛俊、李幹、及外賓卜芳濟、康德黎等數十人、上午十一時在該校文治堂舉行儀式、首由該校校長黎照寰博士報告、繼由來賓葉恭綽陳錦濤周仁致詞、午時禮成、攝影散會、

刦盜判刑
洪長桂十五年
宋徐各處六年

成都路捕房中西探員前拘獲盜匪洪長桂、宋維平等男女六人、查得洪等曾在公共租界內犯有持械搶刦匯山路三三五弄三號及鴨綠路一二二弄七號等案多起、解送第一特院、迭次訊供、業已終結、昨晨由承審推事傅琳十一庭宣告判決、洪長桂處徒刑十五年、宋維平徐爲臣各處徒刑六年、婦人洪氏及段昌各處徒刑三年、吳義三處徒刑二年六月、

茶樓聚賭
十三賭犯被拘

鹽城人袁小和尙、四十四歲、住閘北交通路一四七三號、近在茶樓上開設海峯茶園、被該管警所、於昨晨九時許探悉、馳往圍捕、當場拘獲賭頭袁小和尙、及賭犯張小三子等十三名、及大批賭具賭資一併帶局訊核、

行使僞鈔被拘

甬人錢明沖、三十二歲、昨晨在浦東同興街四二號新治茂烟紙店、以一元中央銀行僞鈔、向該店兌換銅元、經店主婦殷陳氏識穿係僞幣、即喊警將錢拘獲、當在身畔又搜得同樣僞鈔數張、遂即解局訊問之下、據供住浦東楊家宅五十七弄六號、經派警往抄、並無其他贓物發現、當中解總局發落云

船期

輪船進口報告
今日進口船
黃浦 長江 太古
恆生 香港 怡和
岳州 汕頭 太古
加拿大皇后 神戶 昌興
鐵怒沙 馬賽 法郵

輪船出口預告
△寧波班
每星期一三五 開
新寧紹 寧紹
新北京 太古
新鴻興 達興
每星期二四六 開
新江天 招商
寧興 三北

△長江班(下午五時開)
江華 廿七日 招商
蕪湖 廿八日 太古
湘和 廿八日 怡和
江順 廿八日 招商
溫州 廿九日 太古
寶和 廿九日 怡和
黃浦 三十日 太古
瑞和 三十日 怡和
武穴 卅一日 太古
武林 卅一日宜昌 太古
隆和 卅一日 怡和
武昌 二日 太古

△北洋班
定生 廿九日烟津 怡和
順天 廿九日青烟津 太古
甘州 廿九日青津 太古
恆生 卅日青烟連津 怡和
利生 廿九日烟津 怡和
岳州 卅一日青烟 太古
湖南 一日威烟津 太古
和生 一日青島 怡和

△南華班
四川 二十七廈港粵 太古
綏陽 二十九汕港粵 太古
太原 三十日廈港粵 太古
海利 三十日 又 招商
慶元 一日三海 太古
德生 一日汕港粵 怡和
海貞 二日汕港粵 招商
山東 五日福港粵 太古
新疆 六日汕港粵 太古
海亨 又 又 招商
濟南 七日廈港粵 太古

△瑞平班
瑞平 二十八日 申平
三江 三十日 申平
瑞安 一日 申平
新瑞平 三日 申平
福興 五日 申平
瑞平 七日 申平

△溫台班(每週輪流)
舟山 週一定石海 聯安
達興 週二定石海 聯安
穿山 週三定石海 聯安
益利 週四定坎溫 聯安
太華 週五定穿石海 聯安
台州 週六定石海 聯安
(星期日一律停航)

國外輪船出口
△香港郵船班
加拿大皇后 卅一日 昌興
芝尼加拉 卅一日 渣華
康悌浮地 五日 意郵
俄國皇后 五日 昌興
拉浦打拿 五日 大英
鐵怒沙 九日 法郵

△馬賽班(香港西貢星加坡哥倫布白蒲地波賽)
鐵怒沙 一月九日 法郵
琴拉寶 廿三日 法郵
阿拉米斯 二月三日 法郵
寶島司 二十日 法郵
菲力爾案 三月六日 法郵

△北德特快班(香港小呂宋星加坡檳榔嶼哥倫布馬賽波賽南安波敦門亭實)
寶士坦 一月廿六 北德
格拉新拿 二月廿四 北德
香雲斯 三月卅一 北德
寶士坦 四月廿八 北德

△意快班(香港小呂宋星加坡哥倫布孟買馬薩華波賽威尼斯試那不勒斯)
康佛浮地 一月五日 意郵
維多利亞 三十日 意郵
康悌羅索 二月十五 意郵
康悌浮地 三月十二 意郵
維多利亞 四月二日 意郵
康悌羅索 四月十四 意郵

△英國班(香港星加坡檳榔嶼哥倫布孟買亞丁波賽馬賽直布羅陀倫敦或格拉斯哥)
拉浦打拿 五日 大英
赫克脫 十日 藍烟囪
蘇普拉 十九日 大英

△爪哇班
孟加拉 廿六日 大英
拉蕭品弟 二日 大英
安尼司 六日 藍烟囪
考夫 十六日 大英

△西雅圖班
芝沙力 廿二日 渣華
芝及加拉 卅一日 渣華
芝金鷹 一月六日 渣華
芝巴達 十四日 渣華
芝沙路亞 十九日 渣華
(神戶橫濱維多利亞)
傑克遜總統 一月五 美郵
麥金蘭總統 十九 美郵
格蘭總統 二月二 美郵

△舊金山班(神戶橫濱檀香山)
塔虎脫 一月十六日 大來
胡佛總統 二十六日 大來
批亞司總統 二月十日 大來
柯立志總統 二十三 大來
林肯總統 三月十三 大來

△溫哥華班(神戶橫濱檀香山維多利亞)
加拿大皇后 一月廿八 又
俄國皇后 二月十二 又
日本皇后 二月廿五 又
亞洲皇后 三月十二 昌興
加拿大皇后 三月廿一日 昌興
俄國皇后 四月四日 昌興

△林倫班(神戶橫濱舊金山)
△世界班(經蘇彝士運河渡大西洋至紐約再經巴拿馬運河至上海)
△海參崴班
(註)(美商大來公司及美國郵船公司現因美國勞工界罷工故一律停宗)

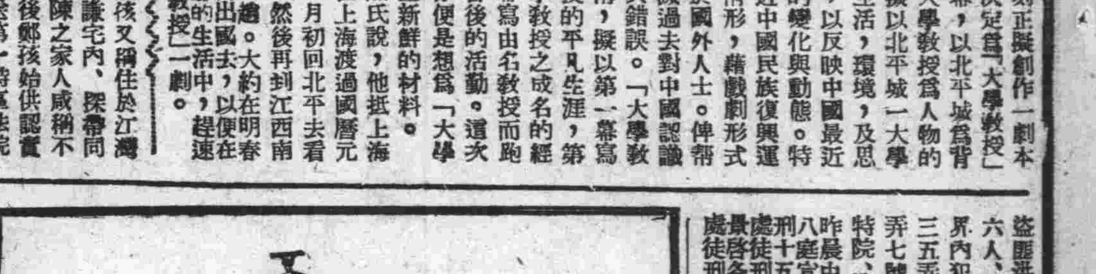

歐亞航空公司對於社會服務之貢獻

1 免費代客設立意外保險

凡搭乘本公司飛機之乘客,均可獲得意外之保障。

2 載運航空貨物迅速價廉

凡各種貨物,交本公司承運,不特手續簡便、運費特廉,且又迅速不誤。

歐亞航空公司

上海仁記路九七號 電話一五七八〇

袁製雜牌 骨痛精

祛風散寒 止痛除根

主治

瘋濕骨痛 寒濕凝筋 酒瘋脚痛 手足拘攣 腦骨刺痛 肩背腰痛 骨節酸楚 偏正頭瘋 鶴膝瘋痛 筋絡牽痛

上海西新橋北 濟華堂藥房總發行

每瓶一元 寄費加一 藥房均售

新新公司 新年礼品

幸福世界 兒童大犧牲 鞋部廉價市場

贈品 凡在本世界購物滿一元者奉贈巴黎名廠雪花膏一瓶

奶油什景餅乾 特廉每磅一角 賣完爲止

男庄長統加厚純毛襪每雙七角半

男庄新穎冲毛襪三雙五角

國產新式印花絲絨 旗袍料每件五元五角起

不知寒男庄毡鞋每雙二元半

長毛羢女拖鞋每雙一元

英國名廠男裝皮鞋半價 存貨無多欲購請早

文房部

大號派克牌墨水筆每支 十五元

女庄派克耐用墨水筆每支 八元四

大批派克墨水筆由活動演筆 對折起

帽部

意國緞裏絲羢帽每件四元九角半

平邊呢帽每件一元

再到大批 銀鎗長毛駱駝羢

男裝大衣每件五十八元 【服庄部】

女裝大衣每件四十八元

皮貨部

男庄皮長袍 照碼對折

狐皮圍巾每條六元起

衫部

男庄厚羢衛生衣每件九角半

女庄衛生衣每件一元二角半

三樓全部樓下文房玩物部大贈品

每日畫刊

二〇〇九期

舉國同慶蔣委員長回京

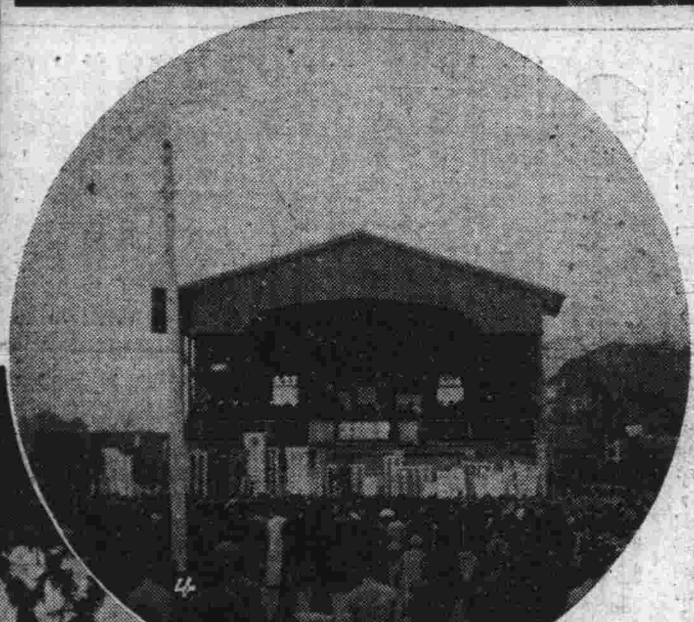

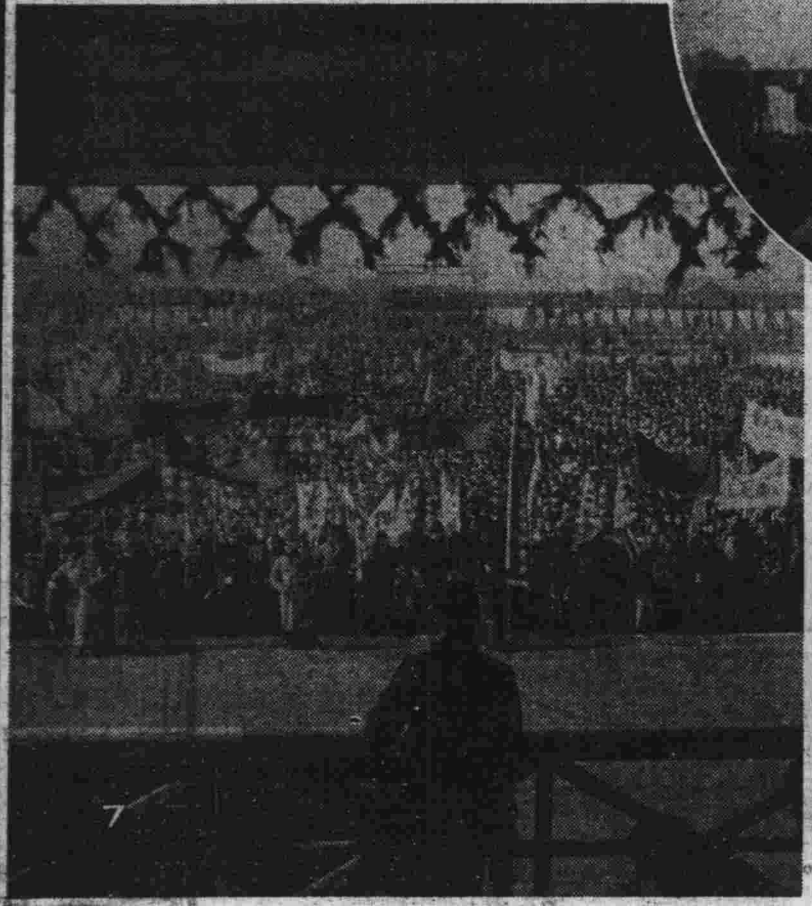

1 北平學生在天安門開慶祝會（陳仲昭）
2 武昌警察及保甲長舉行火炬遊行　圖爲遊行中之蔣委員長肖像
3 武昌火炬遊行集合時情形（少南）
4 蘭州慶祝會（蕭克生）
5 杭州各界慶祝會之盛況（童鐘鄂）
6 杭州慶祝大會場門前一瞥（王一飛）
7 漢口各界慶祝會市長吳國楨致詞

全國新書彙編

（第三十二週）民國廿五年十二月廿八日

本報前爲便利讀者購買書籍起見。曾於報端將全國各種出版物分類介紹。刊佈以來。深得各地讀者贊許。唯以篇幅有限。對於出版界所出新書。未能詳盡調查。致勞讀者紛紛來函。要求增設新書介紹專欄。本報本服務社會。促進文化之初衷。特自六月二日起。每逢星期二。在廣告欄內編刊「全國新書彙刊」。將全國出版新書之書名，著譯者，定價及出版者等。依圖書分類法編排，俾便各界隨意選購。惟本報見聞有限。容有調查不週或遺漏之處。尚希各界不吝賜示。並加鑒諒爲盼。

學術，總數
- 毛刻宋六十家詞勘誤　朱居易編　二角　中華
- 師石山房叢書　姚振宗著　定價十二元特價十元　開明
- 六十種曲　定價八元特價五元六角　開明

哲學
- 權力與自由　鄭紹文譯　精五角平三角　文化生活社

經濟
- 蘇聯合作銀行　銘竹譯　三角　審洪出版社

教育
- 學校播音的理論與實際　金溟若譯　四角　商務
- 低年級常識教學法　陸景曙編著　二角　商務
- 鄉村師範概要　古楳編著　六角　商務

心理學
- 服裝心理學　孫貴定等譯　九角　商務

自然科學
- 岩礦化學　張資平譯　五角　商務
- 觀察實驗圖解植物學　杭聯晉譯　二元八角　商務
- 自律神經系　蕭百新譯　三角　商務
- 遺傳與結婚　薛元龍譯　六角五分　正中

建築工程
- 實用建築構圖學　陳兆坤著　四元　作者

醫學
- 醫學各科全書　張崇熙編　精十二元平十元　東亞醫學

地質學
- 世界地體構造　張資平譯　七角　商務

史地
- 宋代之市舶司與市舶條例　魏重慶譯　三角　商務
- 斯坦因西域考古記　向達譯　二元六角　中華
- 日本皮相記　張蓬舟著　特價二角　大公報代辦部經售
- 北國紀遊　芮麟著　二角　私人

應用技術
- 霓虹廣告術　陳嶽生譯　四角五分　商務
- 毒氣防禦及治療法　顧學裘著　二角　商務
- 保險學　丁鼎伯編著　一元二角　商務
- 畜產學　繆炎生著　精一元二角平八角　正中

文藝論著
- 十九世紀文學之主潮　第二冊　侍桁重譯　一元八角　商務
- 蘇聯的文學　以羣譯　五角　讀書生活社

戲劇
- 奧賽羅　梁實秋譯　五角五分　商務

小品
- 清都散客二種　趙南星著　二角　中華

兒童讀物
- 兒童年鑑　胡祖蔭編　定價六角特價三角　時代

諸君選購書籍，如欲免除種種困難，並減省耗費，請惠顧大公報代辦部，則一切可以如意。大公報代辦部爲優待本報讀者，所售各種書籍，均減低折扣，實價悉較市上爲廉，因其目的祇在爲社會服務，營業利益，非所注意也。

大公報代辦部上海福州路四三六號
電話九一五七二

張蓬舟著　日本皮相記　特價二角

本書爲作者最近漫遊日本之筆記，曾在本報及新江蘇報部份發表，現經作者整理，命名爲「日本皮相記」。內容多爲紀述日本文化事業及風景名勝，文筆流利，描寫忠實。每冊定價三角，現售特價二角。

大公報代辦部總經售
上海福州路四三六號

大公報代辦部經售

全國各種圖書雜誌均可委本館代辦部代購定手續簡便辦理迅捷售價低廉服務週到福州路四三六號

楊汝泉編　滑稽故事類編贈送

購滑稽故事類編一本。贈下列書籍一種。謎語之研究（價值四角五）。國術名人錄（價值六角五）。麻將學大綱（價值七角五）。英文報告書（價值一元二角五）。代售處天津大公報劉崧懋。北平大公報分館。各地大公報分銷處。
總發售處　上海四馬路四三六號大公報代辦部

定價六角　寄費一角

聯華　全體導演　全體明星　全部人力　全部物力　無敵鉅片

聯華交響曲

全體明星　聯合主演

梅熹　龔智華　黎灼灼　鄭君里　韓蘭根　周囡囡　嚴斐　梅琳　唐根寶
藍蘋　沈百甯　張翼　白璐　劉繼羣　李清　恒勵　王次龍
葛佐治　時覺非　裴冲　劉瓊　費柏青　宗由　黎莉莉　苗振宇
殷秀岑　陳燕燕　洪警鈴　溫容　傅桂鳳　羅朋　尚冠武　曹維東
（以出場先後爲序）

鉅片之標記

全體導演集團貢獻

華安影業公司出品

華南走私復熾

閩海關與港政府商合作辦法
粵當局組全省水陸緝私總處

【福州通信】華南走私之風、向甚猖獗、前因當局設法嚴防、於沿海各地遍置稽查機關、並與海關及各地商會密切合作、雖走私者狡滑多端、終難逃檢查之手、其後以種種原因、致此種緝私網無形崩潰、最近受陝變影響、一般奸商、故態又萌、是以華南各地市場、私貨重見充斥、究其私貨來源、不外台灣香港二處、單就香港一處而言、聞以走私爲生者、不下千數百人、其他地方、尙有過之無不及、若輩或係個人行動、或係有大規模組織、每次港輪出口、常有三數百私梟、携貨出發、或至粵之潮州、汕頭、或來閩之福州、厦門、以種種巧妙手段、完成其偷漏目的、閩省方面、除福厦等處、爲若輩暗中活動之地區外、閩南晉江一帶、即爲彰明活動之範圍、晉江南門外之搭頭鄉、若輩設有大規模之走私機關、據密報、最近一週間、該處先後到有漏稅船八艘、載運之貨物、以白糖、火柴爲大宗、布疋次之、餘則煤油、乾果之類、估値在萬元之上、日前南安縣水頭街有力者某、會由該地購到走私貨物一批、當私貨欲入口之夜、某竟開筵召妓、大宴當地機關人士、於花天酒地之時、船由後房鄉上岸、先將私貨運入山前鄉、然後零件挑入水頭街發售、聞海關方面、以國稅損失日鉅、已由上海總稅務司與香港政府商洽聯合緝私辦法、業得港方同意、惟具體辦法、尙在擬議中、（二十六日）

【香港通信】華南浪人私梟之猖獗、不亞於平津、閩粵沿海一帶、在某國南進政策中、漸次趨於特殊化、粵省爲擴大全省緝私力量起見、前月組成「廣東全省水陸緝私總處」、委張君嵩爲總處長、將全省緝私隊兵、擴編成團、張自任團長、上月在廣州召開會議、議決劃分全省爲五十個查緝分區、一百個查緝卡所、緝私兵編成若干大中小隊、分佈各區卡所、協助查緝員執行職務、另撥出粵省江防段巡十艘、協助沿海巡查、潮汕及各地分卡、明年元旦可以設立、現經委出羅克傳爲潮汕區主任、撥緝私兵兩中隊、分駐潮汕沿海一帶、此外如澳門之石岐、香港之九龍、新會之江門、及南路之徐聞、廣州灣、東江之海豐汕尾、寶安大鵬灣、惠陽平山淡水、澳頭等地、亦皆滿佈緝私兵、緝拿私梟、異常認眞、（二十六日）

浙贛路換重軌

明年元旦興工

換軌工程費已有着落
所需材料向捷克接洽

【杭州通信】浙贛鐵路理事會爲杭玉、玉南及南萍三段換取重軌、將原有三十五磅鐵軌、改敷六十三磅重軌、約需工程費二百八十萬元、經與中國、中農、浙地等三行洽商借款、業已簽訂草約、規定年息一分、分六年淸還、中國承借一百八十萬、中國農民及浙江地方兩行各借五十萬、並以杭玉段營業全部收入爲担保、由銀團代表金潤泉往返滬杭請示接洽、茲探悉其內容如下、

工程借欵正式簽約

前項工程借款、頃已全部成功、即日簽訂正式合同、開始收解、故換軌工程、以欵有着落、已定明年元旦興工、俾與南萍段工程三月完工期限、同時告竣、

進行捷克材料借欵

惟除換軌工程費以外、尙有鐵軌、枕木等材料、需要極巨、現正由鐵道部向捷克鐵道材料廠進行材料借欵、約需二萬八千噸、値價六百萬元、年息四厘至五厘、亦分六年淸償、將仿照京贛路向德奧托華爾夫鐵廠八千萬借欵辦法辦理、現正在進行、短期內即可正式簽約、在材料借欵未簽約前、換軌材料、暫借南萍段存儲材料通用、預定明年三月完成杭玉、玉南、南萍三路通車計劃、以利運輸、而裕國收、（二十八日）

浙贛鐵路 將停駛慢車

【玉山通信】浙贛鐵路、每日除由南昌杭州各開快車一班外、尙各開慢車一班、均以玉山爲終點、頃據該路局重要職員談、兩班慢車、因慢車客少、而運材料、時間又嫌過晚、停駛後、即將所有列車、附掛快車、以資迅速、但此項計劃、尙在考慮中、（二十六日）

南通學院農科 改進蘇北鹽墾

【南通通信】本縣南通學院農科、對於改進蘇北鹽墾、素有相當貢獻、如鹽墾區土壤之分析、已有具體報告、抗風雨長柄脫字棉之育成、亦在逐漸推廣、本學期自鄭院長長校以來、省府復以鹽墾之專門研究相托、該院之墾殖研究會、乃於湯科長張丕介敎授等領導之下、于二十四日正式成立、由各敎授及高年級學生、分別担任研究專題、明春並擬舉行大規模之鹽墾區考察、似此邁行不懈、蘇北鹽墾事業之前途、大可樂觀、（二十七日）

六合特產「牛毛窩」

完全手工製造曾經得過獎章
不獨價廉物美還有兩個特點

【六合通信】尖銳的北風、吹在人臉上、已隱隱的似剪子一般、叫人感覺微疼、原來是冬天的季候、又慢慢的踱進人間、「寒衣處處催刀尺」、多少人已在那裏製辦棉衣、作禦寒之計、不過俗話說「寒從脚下生」、因爲要保持着脚下的暖和、就連帶的想起吾邑特產的「牛毛窩」來、眞是冬令足下唯一的恩物、尤其以後冰雪遍地、行路偶一不愼、即有跌倒的危險、但若穿「牛毛窩」、縱令大意、決不會發生滑跌情事、因其具有種種的優點、殊有介紹之必要、爰將其製法及產地、作一翔實的報告、

六合這個地方、本屬一完全的農業區、至於工業、眞是毫無可述、僅有一「牛毛窩」、係當地手工藝「牛毛窩」一名毛鞋、所用的原料、即牛毛、靑蔴、稻草、三者交織而成、惜出產地僅限於西鄉黃浦橋、孫家巷一帶、以是所出貨品、常在供不應求之中、不先付錢預定、是不能到手的、而且、在前淸南洋勸業會中、還獲得優等獎章、如果有人能利用機會、在六合設廠製造、實爲地方上一大富業、奈以眼光淺短、不求改進、至今仍在少數鄉農之手、還不能不說是六合人因循的缺點、

牛毛窩是西鄉一帶農村的副業、佔家庭收入之重大部份、蓋鄉民在秋收完畢後、就從事於此種工作、牛毛在耕牛身上、早已剪好存下、稻草是家中收割下來、毋庸拿錢購買、只靑蔴是需現款買來的、把這三種原料、浸放塘水中泡透、三四日後、即須提出、在太陽光下、略爲一照、俟其半乾、趁其柔軟自然、即可開始工作、製成各種鞋樣、鞋帮用牛毛、靑蔴、間雜捷成、千經萬緯、條理分明、銅黃的色彩、古雅美觀、繁而有之、式樣甚多、有兎耳式、有魚頭式、有深統式、鞋底完全爲稻草所編製、作人字式、鞋底頭尾、另以細蔴繩緊結、看來係屬草製、實際堅靭異常、如脚步輕小、常受日光、一雙毛鞋可以穿過兩個冬天、農家在秋場完成、合家老小、均各分頭工作、約計一人一日、可製二雙、由八月半逐日製存、一至十月半、即由鄉人手提來城出售、講到價目、眞是再便宜沒有、一雙只須千文上下、買回家後可再用棉花襯裏、外罩白絨、鞋緣配以黑緞鑲口、誠屬一價廉物美之上品、最好者溫煖合度、兩足長春、爲眼前最風行之物、在我們六合這個地方、鄉管他上自鉅紳富賈、下迄挑籮抬轎、儘管身上有狐裘敝衣的分別、可是足下所穿的牛毛窩、則無二致、亦可見此物之普遍矣、最好的在雪地冰天之中、穿此不獨取暖、而且因係草底、極能爬滑、此外更有兩個特點、其一、就是每屆冬令、大概脚後跟凍瘡、是有許多人免不了的、當凍瘡發生時、給你癢的要死、抓破後又叫你疼的要哭、如果穿着牛毛窩、大之可以就他暖氣、不致發作、小之雖屬發作、亦一定可以減輕許多、其二、就是生在江南的人、因地勢卑濕、一到黃霉天、脚上必大鬧濕氣、由破爛而潰決、膿血淋漓、使你有行不得也哥哥之歎、但是要想事先預防、最好一夏常穿「牛毛窩」、可保不至潰爛、所以我們六合有濕氣的人、在夏令脚上穿着「牛毛窩」、外客乍到、看見之下、必大相驚詫、甚致認爲有神經病、殊不知此鞋因牛毛、稻草做成、除可以取暖外、尙有舒筋和血的功用、近來因六合逼近首都、凡六合在外人士、俱以此爲饋贈物品、一經試穿後、均認爲多天護脚的恩物、近來政府當局、有調查各地特產之舉、如牛毛窩能經公家設廠製造、研求改進、我敢斷言是一絕大利源、（二十六日）

皖產木縣份

設枕木採辦處

負責辦理採運事宜

【蕪湖通信】皖省產木縣份、均須設立枕木採辦處、以縣長及主管地方建設人員爲正副主任、負責辦理採運事宜、業經國產木材經銷處擬定辦法規則、呈由財建兩廳轉陳省府令縣遵辦、其原令云、案據財建兩廳轉陳、以據安徽省國產木材經銷處簽呈稱、案查本處招商採辦枕木情形、業經先後呈報在案、近因各縣包商關於採運事宜、糾紛疊起、弊竇叢生、各縣山主農工所得利益、均不能充分實惠、且已經砍伐之林區、若不設法補植樹苗、將來各縣森林利源、洵有枯竭之虞、茲爲顧及農工利益及提倡培植森林起見、擬於本省各產木縣份、設立枕木採辦處、直接受本處監督指導、辦理採運枕木事宜、並商得鐵道部購料委員會之同意、擬定增訂承辦枕木辦法、及設立各縣採辦處辦法暨各項規則等件、期符提高山價、實惠農工、及提倡培植森林之原則、除將本處及各縣採辦處詳細預算、另件呈核外、理合檢閱上項各項辦法規則等件、一併呈請鈞廳鑒核、轉陳省政府鑒核備案、並轉咨鐵道部備案、暨公令各產木縣政府及安徽地方銀行遵照辦理等情、並附件到府、查核所提辦法及規則等件、均尙妥善、自應准予照辦、除分別咨令外、合行令派該縣長爲該縣採辦處正主任、該縣主管地方建設人員爲副主任、並檢發設立各縣枕木採辦處辦法及各項規則、又鐵道部採辦枕木規範書各一份、仰即遵照辦理、（二十七日）

蘇州車站添築 蘇嘉路月台

明春可望告竣

【蘇州通信】蘇嘉鐵路自通車以來、所有在蘇站來往之旅客、均由京滬路月台上下、致兩路旅客、在乘車時、時常發生錯誤情事、如蘇嘉路客車到站時、往南京方面之旅客、誤爲京滬路車而登車、反之、往嘉興者、亦多誤乘京滬客車、該站楊站長有鑒於此、爲避免兩路乘客今後之誤會起見、特具呈兩路總局、擬將縣橋附近之東花園、改建爲蘇嘉路月台、以後該路旅客之上下、率由該處月台出入、現經總局核准、並命工務處派員來蘇估建、約在明春告竣、（二十八日）

贛榆縣府 擴充電話

【贛榆通信】本縣縣府爲傳播消息靈便起見、特就原有電話、擴充爲九線、一、由柘汪至汾水之柘汾、一、由張夏莊至石埠之張石、一、由城頭至洪爽之城洪、一、由歡墩埠至新集之歡新、一、由蘇莊湖至朱莊之蘇朱、一、由蘇莊湖至董馬莊之蘇董、一、由墩尙至臨洪口之墩臨、一、由靑口至東關之靑東、一、由靑口至三洋港之靑洋、以上全縣電話網、約計百公里、縣府已呈建廳核示、（二十五日）

皖省府通令

保護森林防止火災

違者决依法嚴懲

【安慶通信】省政府昨令各縣政府及各林場、飭即防止境內森林火災、其原令如下、查危害森林、莫大如火、冬令氣候乾燥、草木枯萎、尤易釀成災患、牧夫樵子、入山採樵放牧、收集枯枝敗葉、焚火取暖、遺留火種、焚燒森林者有之、鄉民歲暮祭祖、焚化紙帛、餘燼未息、延燒森林者有之、甚至有故意縱火燒山、獵除野獸、致延燒森林者、若不嚴加防止、則已造林之山場、勢將盡成童禿、未經造林之山場、永無成林之希望、直接損失公私之財產、間接影響地方之保安、其爲害曷可勝言、防止之方、自積極方面言之、不外開闢林道、淸除防火線、並須有防火之組織、與消防設備、以備不虞、自消極方面言之、應嚴禁放火燒山、並於森林地帶、禁止携帶火器、倘有犯者、按照森林法焚燬森林之罰則及違警罰法第三十二條第六項之規定、從嚴懲處、以儆效尤、再各地方原有保護森林防止火災之組織與規約、較能適應各地之特殊情形、幷應分別妥予改善、扶助其施行、除分令外、合行令仰遵照辦理、（二十六日）

三門灣土匪

反正投誠

已由保甲長呈縣府核奪

【三門灣通信】象東西漢鄉一帶、年來土匪猖獗、東槍西劫、時有所聞、本月間匪首謝阿明被同夥謝某槍傷身死後、匪衆胡阿如等四匪、見匪首身死、大勢已潰、加以政府正在奉令招安投誠、遂自願反正投誠、並挽求各村保甲長保結、繳納槍械、聞該鄉鄉長賀家駿、現已備文、連同槍械、呈請縣政府核候核奪、（二十六日）

察宣化瓦器業

前途黯淡

每年只開工兩季

【宣化通信】宣化城北郊瓦盆窰村、居民多燒製瓦器以爲生、銷路遍及全省、現有瓦窰五處、規模亦頗可觀、每半月出貨一次、惟今歲因煤炭價格騰昂、所雇工師、薪酬提高、遂致營業所得、每感不敷、各廠營業、原係四季交易、今祗春冬兩季、一屆夏秋、即須停工、營業前途、不堪設想、（二十四日）

松江舉行

農產比賽

陳列稻種標本甚多

【松江通信】松江縣府及省立稻作試驗場、爲鼓勵農民改進農產品起見、二十七日至二十九日、假雲間第一樓、舉行農產展覽比賽、參加農民、極爲踴躍、事先向各機關團體徵得獎品甚夥、稻作試驗場同時將蘇省各縣優良稻種百餘種、及大豆豐豆等標本、陳列會中、並以稻粒和膠水綴成總理遺像、高懸會場正中、尤爲壯觀、（二十七日）

匪患

【紹興通信】二十五日晚七時半、南池區朱華南鄉胡家塔王阿玉家、突被盜匪十餘人、入內搶刦、被慘殺者二人、重傷者三人、僅小孩二人及在外之三人、幸免於難、匪於臨行之際、並縱火焚毀房屋七間、殃及左右鄰居、南池區署得報後、即派警隊及消防隊馳往救火、並追剿逃匪、當在平水緝獲嫌疑犯十七名、經訊問後、釋放十名、餘七名解縣究辦、（二十六日）

【光澤通信】七六師二二八旅長王殿閣、二十日來光報告防務、據稱久竄閩北之黃立貴匪、經我軍屢加痛剿、今已成強弩之末、該匪不但人槍日少、且早化整爲零、最近即可完全消滅、（二十一日）

各地簡訊

海州

車夫請願　（海州訊）東海、灌雲兩縣人力車工會、近因東華、連雲及其他汽車公司、不按班次行駛、並沿街拉客、二十五日特在新浦舉行聯席會議、決請涂向縣府及公路管理員請頒制止外、並於各所在地向車站交涉、（二十五日）

如皐

取締小輪　（如皐訊）最近開行新匯港至江陰間之中國輪船局景昌小輪、船身僅六丈左右、且船齡過老、吃水甚淺、碍難行駛外江、縣府已照章取締、（二十五日）

懷遠

民槍登記　（懷遠訊）縣府以民有槍砲登記、前雖辦理、但歷時已久、殊多變遷、且已逾有效期間、應即重行登記、因特印發劃匪區內民間自衛槍砲登記格印給照辦法、佈告週知、限即日起、凡藏有自衛槍砲者、應報由各該管保甲長轉報區署、發給聲請書及聯保結、依式塡報、呈由區署彙轉縣府、以便派委查驗烙印給照、（二十六日）

怪石被盜　（懷遠訊）南荊山巔有怪石甚夥、狀似綿羊、故名爲綿羊石、可作製玻璃原料、近發現有烟毒犯竊取該石、運蚌私售、當局正在澈查、（二十六日）

實驗麥種　（懷遠訊）民敎館生計組、爲實驗農產增加收穫起見、特於距城東北五里之祖師廟鄉、舉辦特約小麥農田、試種金陵大學南宿州六一號麥種、計面積二畝、如來年收穫量超過播種土種之鄰地、其超出之數、應歸田主、否則由該館補足、（二十五日）

太倉

修築海塘　（太倉訊）江南海塘、關係各縣安全甚鉅、本縣地臨江海、險象時生、縣府茲已籌得的欵、作大規模之修築、所需材料、業由公興行開始轉運、預定明年夏季完工、所有實施工程計劃、業經呈省核准、全部需欵約九萬元、（二十六日）

玉環

漁船沉沒　（玉環訊）玖門鼓場鎭西頭、漁民林靑水、二十一日駛往外洋撈魚、至普陀後洋面、天已入晚、一時不愼、與一釣船互撞、頓時沉沒、船夥二十七人、全數溺斃、（二十三日）

南通

養雞比賽　（南通訊）省南通民敎館、前爲提倡農村副業增加生產起見、特舉辦兒童養鷄團、由該館發給鷄種、敎以飼養方法、一般養鷄兒童、頗饒興趣、茲爲增高養雞之兒童興趣與互相比較飼養方法計、定期明年一月二日、就東公園舉行養鷄比賽、成績列入前三名者、由該館發給獎品獎狀、以示鼓勵、（二十七日）

點滴

獲嫌疑犯　（海州）公安一分局、二十五日、於新浦捕嫌疑犯張權一名、現正嚴密訊問、

理髮公會　（灌雲）本邑理髮業以同業散漫、缺乏團結、特呈准縣黨部、組織理髮業公會、二十四日正式成立、

檢查淸潔　（光澤）新運會、前因檢查淸潔、未得圓滿成績、現特決定改進辦法、並擬二十八・三十兩日舉行總檢查、

銅元充斥　（衢縣）近日市面銅元充斥、前經商會呈請政府調劑、現悉中國中央二銀行、已奉到省令、飭即儘量收兌、以維市面、

私塾登記　（六合）縣府訂定塾師登記暫行辦法十三條、調令各區長及各鄉鎭長、勸告未改良未登記私塾、來府登記、否則一律封閉、

防空支會　（壽縣）本邑籌備組織防空協會支會、以專員馬吉第爲會長、所有保甲長等、均係會員、不日即成立、

宣化

糧價騰漲　（宣化訊）此間食糧、驟告飛漲、且行市不定、一日之間、數易其價、最近平津買客、又來問津、大批採運、致糧價復轉騰昂、而尤以小米及莜麵爲甚、莜麵每斤原價七分八、今漲八分五、小米每斗原價九角八、今增至一元零五分、民食問題、益趨嚴重、（二十三日）

溫州

禁米出境　（溫州訊）浙江八區行政督察署、以溫屬本年收成豐稔、現在米價反形高漲、且有不足自給之勢、故決禁米出口、米業商人、呈請發照運米者、均不照准、月前已發護照、亦不准放行、（二十三日）

杭州
西湖飯店
原裝泗汀熱度不足
本年重建
最新式泗汀
日夜開放
今年不同往年
滿室溫暖如春
並以低廉房金
優待顧客
房價—八角起七元止
開設湖濱大馬路
電話　經理室 二九九八　會計室 二九九七　一層樓 二三四六　二層樓 二三四七　三層樓 二三四八

全蘇雄觀設備偉大萬人矚目藝術之宮
蘇州
今米日夜公映
薛爾耐絲雪爾
怒談
米高梅公司出品

大光明
今天日夜開演
中國技術家表演
各種新險技術
鄧國慶技術團

青年會（蘇州）
唯一舞后琴逑羅吉然合演
銀星雌伏
風流香艷細膩滑稽歌舞巨片

送五華牌香烟給他
他一定非常歡喜
他一定十分感謝
蘭勃脫白脫勤公司
名貴出品
送禮最宜
特備應時禮盒
美麗悅目
不另取費

六听裝
（每听五十枝）

經濟界

公債繼漲增高
二月份開始登場
統甲又創新高價

昨日內債市況、二月份定期交易已如期拍板、各方進出、頗爲繁忙、今日爲十二月份定期交易存帳之交割期、市場循例休業一天、專理各經紀人間之交割收解、昨市四盤之經過繼漲增高、邁進無已、統一甲種累創新高價、市場人心、頗稱堅强、各帮空頭、大多鑒於大勢已去、故出動抵補者、仍稱踴躍、同時經營遠期多頭者、亦頗不乏人、故市場利率仍有半元左右、（二月期市價應除息三元計算、故遠期較近期低落二元數角、）至各方交易、金子帮吸收最甚、毛盤中由三十二號及三十五號等經手者、尤爲市場注意、開盤自始至終、各挺三角五角、次盤五號十號四十三號拉提益力、市價繼漲增高、挺鋒益健、統乙統甲兩種、尤爲興奮、再漲三四五角、過程頗爲帩利、後市狀況、某氏將任行政院長之說、甚囂塵上、同時四十七號之空頭、再施抵補、十號五號及七十九號等、均有相當吸收、三十八號且進而作空頭掉期、此拉彼提、市價再趨邁進、續挺三四五角、至收市一盤、過程較平、除統戊稍堅角許外、其他略呈反動、回疲一角二角、四盤結果、較上星期六、除二月期尚係初拍、無從統計外、一月期一致勁漲八角至一元一角、九六亦挺二角、全日成交總數爲一六、七二〇、〇〇〇元、

印棉三品猛漲
標紗花堅挺
現紗實銷已見進展
廠進原料亦甚暢達

標紗 昨日標紗市況、頗形堅挺、上午開盤、因印棉猛漲五羅比、三品紗花亦趨堅昂、市場人心振奮、大豐·賡豐·泰興·恒益·日商及金業帮一致吸收、市勢頗爲俏利、計兩盤近期上漲二角、遠期突漲一元五角、二盤各月均升一元一角至一元五角、三盤以後、合興·益昶·愼記·協成及一部份金子帮及投機家獲利斬結、近期回落一元以外、遠月亦小二角、上午結果除一月份稍跌一角外、餘月上漲四角至一元六角、下午市況因三品紗電報續漲、及客帮現紗銷路進展、大昶恒益裕大泰興及一部分廠家等購進、市價逐盤開升、各月續漲一元六角至二元四角、全日結果、遠月漲勢最厲、較上週六收盤回漲三元九角、餘月亦漲一元五角至二元八角、場上買方三十家、賡豐·大昶·大豐·泰興·恒益等戶各買一千五百包至二千四百包、賣方二十八家、大昌成·愼記·益昶·合興·明德等戶各賣一千包至二千包、存帳數五十五萬八千五百五十包、內本月份存紗十六萬三千五百包、

現紗 昨日現銷稍有起色、共由內地·寧波·江西·蕪湖·長沙·廣州·汕頭·福州·廈門等帮辦進九百七十五包、實價本紗平定、月紗綫均漲一元至二元、

標花 昨日標花市況、同漲甚勁、上午開盤、因印棉電訊飛漲、紗市亦復向榮、人心看好、長豐·紗市乏力、裕大·協成·元一·源興昌及某大戶空頭加碼、市勢稍回、收盤價各月尚漲二角至三角、下午市況、因紗市良好、及廠需頗爲活躍、買氣轉旺、長豐·大昶·大豐·恒益與日商均起吸收、市價步步升堅、各月續漲三角五分至四角、全日結果、較上週六各月均回漲五角五分至六角五分、場上買方三十七家、豐泰·大豐·恒益·大昶·長豐等戶各買四千三百担至一萬三千六百担、賣方二十八家、生源·益康·源興昌·協成·裕大等戶各賣四千担至一萬〇九百担、存帳數一百十一萬六千六百担、內本月份存花三十萬四千六百担、

現花 昨日本埠棉市以海外紗花市況繼長增高、前途又在看好、因之人心益堅、廠需亦甚暢達、計由申新·裕豐·大康·上海·振華·東棉行等辦進五千七百二十三件、又五百包、碼頭到貨、計姚花一千〇五十包、通州花一千八百十九包、

外棉 英美棉均因耶誕節停市、印棉初因日紗上漲、空戶抵補及同業買進而漲、旋因多頭獲利了結回疲、收市仍因出口商買進續漲、結果各牌漲四·七五至五·二五羅比、大阪三品二十支標紗、除近月獨跌六角外、餘月均漲三角至二元七角、近月收盤價爲二百六十二元一角、遠月爲二百五十三元七角、標花因印棉大漲、各月亦漲一角五分至八角五分、近月收盤價爲七十一元九角五分、遠月爲七十四元二角五分、

棉布堅穩微升
春銷色丁府綢最挺

昨日棉布市況、走銷依然沈靜、惟以因標準紗花一致升漲、人心堅穩、白貨售盤、晨市無甚榮辱、後市因東貨轉趨高翔、各擋細布細斜咸提升每疋二分半五分不等、本街批發莊及染廠略有採辦、春令貨府綢及白地色丁、市上陸續開售、數額頗鉅、光中廠一家所開出之松鶴牌白地色丁及素府綢、綜計現期貨約達一千三四百箱、色丁價每疋六元三四角、素府綢每碼價爲三角八九分、與上半年價格比較、色丁每疋漲四角、府綢每碼漲六七分、尙有麗明廠黎明圖高擋府綢、開售亦有四百餘箱、價每碼四角一分、客帮與本街同業進胃甚健、春銷期貨、市勢殊爲挺秀、

麵粉交易所昨停市
辦理十二月標粉交割

昨日標粉交割、粉所照例停市一日、查十二月期標粉市况、買氣湧旺、漲勢極猛、自月初開市後、節節進展、月中漲風加厲、以月初低價與月中高價比較、相差竟達四角以上、出入之鉅、實爲往年所罕見、月半以後、雖曾起鉅大跌風、但終以消息利多、再度飛騰、漲力之推動、雖有投機者之操縱、但其主要原因則不外國際麥價高昂、國內實銷活動、南洋及西北各方、以及日商等莫不努力搜求、而同時粉廠以供不需求、心思抬高、使業內外人心、益見興奮、結果乃使粉市飛黃騰達、而造成粉市之最高價格、至交割情形、僅二十號出山鹿牌二千包、其他則出入兩乏、

標麥續漲
現麥無市

現麥因下午停市、未有售開、標麥本月份爲整理交割手續而停拍、其他各月因芝加哥市價猶挺、市面甚爲堅穩、惟標粉無市、營業頗爲冷落、故午日間遠月份續升一三分、

外滙內盤大鬆
人心轉穩交易甚旺

昨外滙市況明平而內盤忽然大鬆、良因時局敉平、蔣委員長已平安抵京、人心轉穩、銀行及華商均售過於購、交易殊旺、麥加利大英等英行稍進、花旗及一般日行均出、而華進日滙、浙江興業亦有軋出、銀行對做不稀、又日滙業中及大通帮等共約傾出三百萬元光景、價亦大鬆、現貨當日由一百〇四元三七五長至〇四元八一二五、二月由〇四元硬至〇四元四三七五、花旗麥加利華比三井三菱正金朝鮮均進、交易倍極旺達、海外銀市英銀遠平、近期與美銀均長、滙兌英平美升〇·六二五、純金加一鎊士、中央掛牌關金軋升二厘、標準加三角、外滙及滙豐掛牌均平、平衡稅升一分、計徵百分之一〇·七五、內盤市況、

英金 早開銀行售出、現貨與十二月均一先令二辨士四六八七五、一月四〇六二五、二月三七五、三月三一二五、四月二五、進價照加〇三一二五、正金出現貨二辨士五六二五、浙江出上海現貨五三一二五、又出花旗現貨五六二五、有利花旗入一月五三一二五、下午大通花旗均入一月二辨士五三一二五、收市現貨與十二月均二辨士五一二五、一月二辨士半、二月四六八七五、三月四三七五、四月三七五、比假前上週四晚收長一二五至一八七五、全日交易二十餘萬鎊、華商軋出數萬鎊、

美金 早開銀行售出現貨與十二月均二十九元五六二五、一月四三七五、二月三一二五、三月二五、四月一八七五、進價照加〇六二五、三井出現貨九元七五、又興花旗出二元五、正金出及國華華比入興業、又麥加利華比浙江入、均三月九元五六二五、大英入十二月八一二五、下午花旗入現貨九元八一二五、收市現貨與十二月均二十九元七五、一月六八七五、二月六二五、三月五六二五、四月九元半、比上週四晚收近長一八七五、遠長三一二五、一日交易六七十萬元、華商軋進十數萬元、

銀錢業行市

昨日金融市况異常穩定、各業進出亦多、拆息開盤早午俱開八分、並無變動、劃頭交易約三十餘萬包、銀行收解各項票款匯欵等共約二千八百四十萬元、內洋商銀行九百萬元、華商銀行一千七百萬元、錢業滙劃交易早市轉帳一百萬元、拆票新交易早午二市各爲三十萬元、小總會交易約十五萬元、公單進出數、共五千六百另八萬一千五百元、輔幣市情雙毫小洋收盤十一角七分、行市八百三十三元三角、成交約二萬餘角、銅元收盤較前回長四千文、爲二千九十五千、成交約五千餘千、上海銀行業票據交換所掛牌、公單拆欵息每千元每日一角、銀行承兌滙票九十日期貼現率每千元每日一角一分、

票據交換

交換數	三三·八〇四·七〇四·八〇元
轉帳數	一八·三三四·四四七·五五元
代收錢業	五·三四一·三六二·四五元
代收其他	二·六六五·三六五·〇五元
總數	四〇·〇〇六·〇九九·八九元

米價繼挺
各方吸收
以待善價

昨日滬南河米有六十七船到埠、因昨日下午因祝蔣返京停市半天、故上午貿易頗爲熱鬧、各方進胃亦殊健旺、蓋因大局敉平、各方均在暢收以待善價、市面因此異常堅挺、連秦等帮仍在陸續辦裝中級米出口、故斛價步高、較上週六增一二角不等、滬北米市各幫來源三十餘船、白更屯戶續辦、零星店胃亦活、價續漲一二角、早稻跟漲角許、薄稻烟津帮續有吸收、本街銷路亦佳、價加角外、羊杜尖客尖零銷尚佳、價加數分、白元去路活絡、價升二角左右、其餘各貨均漲近角、挺立、秈米因汕帮胃納殊貪、市形仍秀、且人心望佳、本街消場殊爲不弱、故在到頭不絕之際、市價尸見上騰、

今年日本對外貿易
共達五十五萬萬圓

【東京二十八日同盟社電】大藏省發表至本年十二月二十五日止對外貿易概算如下

	千元日金
輸出	二·七二〇·七三四
輸入	二·八五四·三五四
合計	五·五七五·〇八八
輸入超	一三三·六二〇

標金驟然轉疲
假期後時局安定
昨回跌四元四角

標金市場昨照常營業、情勢驟然轉疲、實因蔣委員長業已平安抵京、因之人心大定、外匯鬆勢殊銳、場內亘多出籠、更聞現金大跌、供多求少、幸賴某行見市勢平定、亦起補空、致金市後呈盤局、夯全日最高價計一千一百五十六元二角、（照掛牌言）最低價計五十三元八角、共有二元四角差度、大戶交易了結居多、結果回跌四元三角、照標準金價拾三元九角、計少拾四元六角、自晨初外銀於休假期內、大條遠期未更、近期與美銀均長、純金軋升半辦士、金市毛盤初喊一千一百五十八元左右、絕少買戶、頓退二元餘、迨正式開盤五十六元、計低三元二角、關金升二厘、標準加三角、旋因外滙大鬆、日行猛拋、人心益奚、賣風隨之繼盛、頃刻間退見五十三元八角低價、匯豐掛牌未更後、內盤亦稍回軟、平衡稅軋升一分、計徵百分之一〇·七五、旋聞永康恒泰豐永補空頗勁、出籠者亦勇、價盤於五十五元左右、午刻更平、下午變勢愈小、現金號稍出、價數次下挫、終經補空者維持趨平、收市五十四元九角、（收後五元）當日開收盤小一元一角、◇現金始赤已回跌、始赤銀樓帮對做二百兩、照標金加十八元、此價同業亦肯售出、買價及津貨均加十四元、無做開、赤金掛牌加十元、計一千一五十一元、英純金七磅一先令六辦士半、計軋升半辦士、◇檯面上交易頗旺、成交總數上下午共二千一百七十七條、

南北貨

◇天津新杏仁銷場頗活、各帮均有購辦、而來源以今年收成僅六七成、因此難見湧旺、故到貨殊少團積、行盤挺昂、昨開九道眉五箱、價七十六元、漲起四元、如數售通、蘇杏開九十五元、衛扁九十七元、龍王帽百元至九十五元、亦叫好三五元不等、惟白玉扁魁貨百三十元、統貨百一十元、價尚站定、◇金山枝、目下到貨品質乾燥、肉氣充實、市情穩秀、時豐正牌金山枝、昨到十六箱、價開三十四元、同協祥獨家開進、其他消記、聯生、同暢、均售三十元、什牌二十八元、普通二十四元、

◇榨菜市況下游、近以年關將屆、售盤鑑見軟化、聚裕通正牌洛牘菜跌售二十二元、如以銀貨兩交、二十一元五角、亦肯脫手、續跌元許、

糖市堅定
新青糖現貨軋缺
五羊糖交易轉暢

公會劃盤、市氣堅挺、進戶仍旺、二十四號荷蘭粗砂白、現貨二十一元六角五分、轉口提單普通仍六元二角二分、高粗砂六元二角七分、升二七分、成交三百餘袋、東白亦見步漲、J嘜叫二十一元六角七分、轉口貨六元五角三分、升七分至角許、成交一百餘包、號盤昨開新黃崗青四百餘包、價一十三元五角、照數開通、查號家手中現貨已斷、聞路貨七百餘包、已由汕頭付裝在途、約於三十號抵申、故後市、勢必跟升、合組公司五羊糖、昨如期標兌、價無更動、而受主見增、惟潮陽青汕頭來電報漲四角、蓋隴海路貨運已通、兼因時値歷冬節銷化必暢、故行胃殷濃、共計成交二四二九袋、順德廠粗砂售出一、七四袋、價二十一元三角、市新廠糖售出二五五袋、價二十一元二角、中砂白仍乏受手、

魚市場交易盛

昨晨各魚價稍見回跌、但市場上交易盛況、數日來迄未減少、內地各行販日間到場交易者、殊見湧擠、其所交易之魚貨、日間僅爲帶魚及海蜇皮、大黃魚·小黃魚等、晨市交易量甚多、市上仍感應付肘捉、河鱗魚亦因貨品過多、市價亦均見低落、

海味 △烟台金鈎尾、價廉物美、頗能替代金山尾、故極受浙帮歡迎、且本月間金山尾、來源告斷、故去路更旺、時感不敷所求、昨順昶號到下十五箱、價扳一百〇五元、△干貝來源告斷、逐步升騰、刻以產地依然無貨運申、日商存貨囤積居奇、行貨更枯、故正中粒貝已飛漲至二百〇九元、中粒二百〇六元、三角二百〇四元、續漲三元多、

橫濱生絲暴騰
本埠絲市昨無成交

昨日橫濱生絲市況因盛傳日政府將實行通貨膨脹政策、交易所買氣湧旺、期貨近遠期均趨暴騰、各月均破九百元大關、計一月份收盤爲九百十圓、較上星期四猛漲四十九圓、五月份收盤爲九〇一圓、更漲起五十五元圓、現貨亦漲三十圓、紐約倫敦里昂均因假無市、本埠絲市因日本市况蓬勃、人心一致看堅、普通B級二〇·二二條份討價爲八一〇元、而洋莊還價僅七五〇元左右、相差尙達五六十元之巨、故各廠商大都觀望、全日市況寂靜、並無成交、

青鉛點錫均挺

昨日青鉛市況坎拿大鉛行盤、因到貨不繼、頗爲鋒俏、每担價約三十六元、實銷平淡、湘鉛現貨軋缺、聞日內將有新貨到滬、係法租界同業所定、點錫市况因海外市況挺秀、開價亦頗堅强、刻市荷蘭錫每担約售二百二十元、正埠錫約六十一二三元、杭紹帮及本街小五金號、均有採辦、惟因國曆年關在即、客方大都從事結束、交易不多、

市價一覽
十二月二十八日

▽金市
金業交易所 （單位元）

二月期（標金）	
上午開盤	一一五六·〇
上午最高	一一五六·二
上午最低	一一五三·八
上午收盤	一一五五·二
下午開盤	一一五五·〇
下午最高	一一五五·〇
下午最低	一一五四·六
下午收盤	一一五四·九
一月份上午登帳	一一五三·〇
二月份上午登帳	一一五三·〇
上午補水	一一三三·〇
下午補水	一一三三·〇

銀樓首飾金
大同行 兌出每兩一百二十一元 收進每兩一百十五元

▽國外匯兌
滙豐銀行掛牌

種類	市價
英匯	一先令二便士三一二五
美匯	二九·六八七五美元
法匯	六三九法郎
荷匯	五四盾三五
印匯	八一羅比二五
新匯	五二元
德匯	七三馬克五
呂匯	五八·三七五元
日匯	一〇三·四六二五
港匯	九六·三一二五港元

中央銀行掛牌

種類	市價
關金	二·一八四〇元
關金合英	三三·便士一二五
關金合美	六〇·美元八一二五
英純金	七磅一先令六便士五
上海標準金	一一五二元

上午十時公布
白銀平衡稅百分之一〇·七五 平
（以英金一先令二便士半計算）
本日電匯實價折合如下

英電匯	一先令二便士五
美電匯	三〇·美元
法電匯	六三五法郎
德電匯	七四·馬克
日電匯	一〇四日圓
港電匯	九七·元

▽證券

類別	月期	收盤	較前漲跌
統一戊	一月	六三·一〇	漲一·〇五
又	二月	六〇·八〇	初開出
統一丁	一月	六四·七五	漲一·一〇
又	二月	六二·一〇	初開出
統一丙	一月	六五·八〇	漲一·〇〇
又	二月	六二·〇〇	初開出
統一乙	一月	六六·五〇	漲一·一五
又	二月	六三·九〇	初開出
統一甲	一月	七四·八〇	漲〇·八〇
又	二月	七一·九〇	初開出
金長	一月	未開出	
又	二月	未開出	
九六	一月	八·九〇	漲〇·一〇
又	二月	九·二五	初開出

▽棉紗

△標紗

期別	本日收盤	較前漲跌
一月	二四八·〇〇	漲一·五〇
二月	二四四·〇〇	又二·八〇
三月	二四三·七〇	又三·九〇

△現紗

支別	牌名	市價	較前漲跌
二十支	仙桃	二六五·五〇	漲一·五〇
又	藍鳳	二六五·〇〇	又一·〇〇
又	金城	二六〇·〇〇	未動
又	紅人鐘	二六八·五〇	跌一·五〇
又	白飛艇	二六〇·〇〇	漲一·〇〇
又	鴻福	二六五·〇〇	又一·〇〇
又	雙年	二六四·〇〇	又一·〇〇
又	大發	二七五·二五	又·二五
又	雙馬	二七〇·五〇	跌一·〇〇
十六支	寶年	二三一·〇〇	又一·五〇
又	汽球	二六五·〇〇	未動
四十二支	立馬	三九〇·〇〇	漲五·五〇
又	水月	三七〇·〇〇	又七·〇〇
又	仙桃	三七五·五〇	又·五〇
又	藍鳳	三七七·五〇	又三·五〇
又	陽鶴	三六九·〇〇	又三·〇〇

▽棉花

△標花

期別	本日收盤	較前漲跌
一月	五三·七〇	漲·五五
二月	五三·四〇	又·六五
三月	五四·六〇	又·六五

△現花

名稱	價格	銷路
漢細絨	五二·一〇	申新進一四〇件
通州花	五〇·二五	又 一〇〇包
新墾花	五四·〇〇	裕豐進一五〇〇件
陝力司	六〇·五〇	又 一〇〇〇件
又	六〇·〇〇	大康進三〇〇件
沙市花	五二·二五	上海進一三〇〇件
津美種	五四·〇〇	又 九〇〇件
靈寶花	六七·〇〇	又 一五六件
泰陽花	五三·七〇	振華進二一〇件
漢細絨	四九·七五	東棉進一〇〇〇件

以上現貨送廠

▽小麥

△標麥

	收盤	較前漲落
一月期	六·八九	仝
二月期	七·〇二	漲·〇二
三月期	七·一三	又·〇二
四月期	七·二八	又·〇三

△現麥（無市）

▽雜糧

△米

名稱	市價	較前漲跌
常帮白更	一〇·七〇	仝
蘇同白粳	一〇·〇〇	漲·一〇
松角晚稻	一〇·一〇	漲·一〇
江西晚米	一一·一〇	仝
又早米	一〇·七〇	漲·一五
又糙米	九·四五	漲·〇五
又糯米	一一·〇〇	仝
又糙糯	九·三五	仝
湖南紅糙	九·三五	仝
溫州機米	一〇·四七	漲·二三
甬江糯米	一一·九五	跌·三

△豆

名稱	市價	較前漲跌
四平梅元豆	六·〇七	漲·〇三
牛莊黑豆	五·四五	漲·〇三
漢口乍豆	五·三一	漲·〇七
崇明沙黃	五·九五	仝
水溪口黃豆	六·〇一	漲·〇五

△其他

名稱	市價	較前漲跌
沙市白蘿	一一·七〇	漲·〇五

雜糧交易所

△標準豆油	收盤	較前漲跌
十二月期	三三·九〇	跌·一〇
一月期	三三·六五	又·一五
二月期	三三·七五	又·三五
三月期	三三·八五	又·二〇
四月期	三三·八〇	又·一五

△標準光邊豆餅	收盤
二月期	二·〇三七五
三月期	二·〇九五〇
四月期	二·一四〇〇
五月期	二·一九二五

△標準車黃豆	收盤	較前漲跌
一月期	六·〇四	漲·一九
二月期	六·一四	又·一九
三月期	六·二四	跌·〇六
四月期	六·三四	平
五月期	─	

▽茶市

買進洋行	大嘜	茶名	價格
貿易公司	眞六香	抽心	八〇
合中	鑑記	又	一五〇
又	天香	珍眉	八五

（以上源豐潤售）

▽滬北米市

沈巧記	常帮特頂白更	一一·九五
馬四寶	又	一一·七〇
陳海記	又	一一·五五
陳海男	又	一一·三五
王坤坤	又	一一·〇九
沈開泰	又	一一·七〇
沈益泰	又	一一·〇〇
錢金壽	又	一〇·九五
周祖興	又	一〇·九〇
陸蘭二	又	一〇·八〇
周蘭根	又	一〇·七五
周二郎	又	一〇·五五
金鑒元	又	一〇·四五
朱會慶	陰元	一〇·二〇
叶文田	江陰頂白更	一一·一七
周鳳翰	又	一一·一五
張信孚	又	一一·六〇
張洪大	又	一一·二〇
李吉齋	又	一一·一五
華信昌	又	一一·〇八
朱三子	又	一一·〇〇
陸裕豐	又	一〇·九〇
邱士良	又	一〇·八五
義茂昌	又	一〇·八〇
林旭初	無錫白更	一一·二〇
周仲山	伯瀆港白更	一一·二〇
朱福根	張涇橋白更	一一·〇五
楊云泉	東渚白更	一〇·八〇
裕大生	成墅堰白更	一一·四〇
陳國均	常州白更	一〇·九〇
金盤興	又	一〇·七五
錢士安	方橋白更	一〇·八五
徐培生	宜興白更	一一·〇〇
華阿四	望亭白更	一〇·九五
鄧阿泰	蘇州白更	一〇·六〇
楊洪根	木瀆白更	一〇·五〇
俞三男	角直白更	一〇·八〇
朱金記	直塘白更	一〇·五五
陸小榮	雙鳳羊尖	一〇·五〇
又	杜尖	一〇·三一
叶四根	黃山白元	一〇·六五
錢阿四	又	一〇·五五
雙阿三	又	一〇·三五
張金瓏	雜市白更	一〇·九五
金傳楊	又	一〇·五五
何二男	又	一〇·二〇
朱鳳泉	杜尖	一〇·〇五
王海根	巴城白更	一〇·四〇
王辰如	又	一〇·二九
叶阿根	又	一〇·一五
張根生	白茆杜尖	一〇·一五
又	羊尖	一〇·六五
范生男	任陽杜尖	一〇·一五
叙順德	青浦薄稻	一〇·三二
叶源興	莘家浜薄稻	一〇·五〇
謝小記	塘屯橋薄稻	一〇·五〇
周老林	金澤早稻	九·七五
新號	西塘包晚稻	一〇·一〇
叶源興	莘家浜包晚稻	一〇·一五
劉呈祥	溧陽羊尖	一〇·五〇
沈裕德	又	一〇·四五
吳福祥	又	一一·四〇
紀枚德	又	一〇·五〇
張根大	白元	一一·五〇
宋銀壽	又	一一·五〇
蔡長松	雙橋白元	一一·三五
羅明榮	金壇白元	一一·四〇
周阿根	又	一一·五〇
王念云	又	一一·二〇
馬永乾	又	一一·〇〇
陳廷培	上興埠尖	一〇·一〇
協昌德	德餘 機尖	九·八〇
又	又 包尖	九·八五

▽滬南米市

名稱	最高	最低
常帮特更	一〇·九〇	一〇·八〇
常帮高更	一〇·七〇	一〇·六五
常熟市更	一〇·五六	一〇·五〇
常帮次更	一〇·四五	九·四〇
同里包更	九·七八	
同里特更	九·九〇	九·八五
同里高更	九·八〇	九·七五
蘇州白更	一〇·二〇	一〇·一五
三豐特更	一〇·四五	
八坼旱更	九·八五	
八坼白更	九·八五	九·八〇
平望白更	九·八〇	九·七五
黎里特更	九·六五	九·六五
黎里白更	九·七〇	九·五八
橫扇白更	九·七五	
北庫包更	九·七〇	
蘆墟特更	九·六八	九·六五
蘆墟白更	九·六〇	
陶莊白更	九·六五	九·六〇
陶莊包更	九·五七	九·五五
雲澤白更	九·七五	九·七〇
盛澤特更	九·七〇	
盛澤白更	九·六五	九·六〇
周莊白更	九·七〇	
橫扇蘆秈	九·六五	
同里羊秈	一〇·	
北庫蘆秈	九·七〇	
平湖蘆秈	九·七五	
同里陰元	九·六五	
章堰陰元	一〇·〇五	
松隱陰元	一〇·〇五	
北庫陰元	九·八五	
角里陰元	九·六五	
張堰早稻	九·八五	
松隱早稻	九·八〇	九·七五
平湖早稻	九·七〇	
河灣早稻	九·七〇	
余來早稻	九·七〇	
洙涇早稻	九·七五	
青角特包	一〇·二〇	一〇·一五
重固眞包	一〇·三一	
觀音堂包	一〇·四〇	
又眞特包	一〇·四五	
泗涇眞包	一〇·二〇	一〇·一七
泗涇高包	一〇·一五	一〇·一〇
新鎮特包	九·七〇	
松江眞包	一〇·	九·七五
松江特包	九·七〇	九·八五
松江市包	九·八〇	九·七五
五庫特包	九·八五	九·八〇
加善特包	九·六八	九·六五
練塘特包	九·六四	九·五七
西塘特包	九·五五	九·五〇
楓涇高包	九·五五	九·五〇
余來晚包	九·六〇	
洙涇晚包	九·五五	

▽硤石米市

名稱	最高	最低
壬更頂冬	九·四七	九·三三
棧高冬	九·一〇	八·七五
船頂壬更	九·四七	
廠頂壬更	九·三二	九·〇〇
廠頂壬尖	九·二四	八·八五
廠頂正谷	九·〇八	八·四五
廠頂靖江	八·六八	
廠頂河南	八·七五	八·六五
棧高羅王	八·七五	
棧黃早尖	七·七五	
廠高變元	九·六五	
廠高花元	九·七〇	

▽魚市

品名	最高	最低
大黃魚每担	二一	[illegible]
小黃魚	一〇	[illegible]
鮸魚	一四	[illegible]
鯽魚	一三	[illegible]
鰻魚	一一	[illegible]
鰈魚	一四	[illegible]
帶魚	一一	[illegible]
鱘魚	六	[illegible]
梭子蟹	七·五	[illegible]
赤色支	一〇	[illegible]
蛇魚	一一	[illegible]
草魚	一六	[illegible]
鯽魚	一八	[illegible]
鯰魚	三六	[illegible]
鰱魚	一〇	[illegible]
花鰱魚	一二·五	[illegible]
鯛魚	一二	[illegible]
甲魚	二三	[illegible]
青蝦	三六	[illegible]
青魚	一九	[illegible]
鯿魚	一三	[illegible]

晉綏剿匪軍總指揮部軍民聯合委員會公告

爲自公告事：慨自偽匪寇綏我軍剿辦以來，迭承國內外機關團體同志同胞等，或以文電慰勉，或以物款資助，三軍聞命，感奮益深，茲因款目物品，宗數繁夥，舛錯之處，在所難免，特得國內各大報館同意，將收到各地款項，依據收款次序收證號碼，陸續送郵專欄宣佈，如報紙已經公佈而捐款人尚未收到收據者，請即來函聲明，以便查兌，如公佈之數目與原捐款之數不符，以收據所開之數目爲憑，專此佈告即希公鑒（括弧內爲收據號數）

正定師範附小一百六十二元七角八十二月十六日（一三三〇）廣州總理故鄉紀念中學二百七十八元六角五（一三三一）定縣南街初級小學十四元一角（一三三二）成都志城高級商業職校二十百元四角（一三三三）重慶江津清平場小學三元（一三三四）常熟梅里赤烏鄉壯丁訓練隊高元二十五元八角五（一三三五）九江諸立女校一百元（一三三六）巴東商會中心小學益智小學一百五十元（一三三七）新加坡梧桐律胡瑞隆五百元（一三三八）烟台山東汽車路局烟濰榮段全體職工一百九十元九角六（一三三九）烟台泰東來燒鍋二十元（一三四〇）烟台渤海燒鍋三十九元（一三四一）濟南東元盛鐵工廠營業部九十元六角（一三四二）濟南青年會一角三十元（一三四三）新加坡泰興洋服公司一百元（一三四四）十七軍部轉口琴會大會二千八百元（一三四五）新加坡布行商務局一千八百四十元（一三四六）重慶銀行公會餘記八十四元（一三四七）天津益世報館一百元（一三四八）成都各界捐款會五百四十一元六角五（一三四九）上海申報館二千三百元（一三五〇）天津大公報館五千元（一三五一）河南兗州鄉村師範一百五十一元一角七（一三五二）鄭縣扶輪第一小學一百五十七元一角（一三五三）湖南洪江市報社十五元（一三五四）柳州抗日救國十九路軍官團主任李盛宗先生二百五十元七分（一三五五）河南方城契稅經理局二十五元（一三五六）湖南洪江市整理教育委員會一萬一千二元二角七分（一三五七）河南汝安第一區八十一保大貿莊村六十元〇五角（一三五八）連前總計一百〇二萬一千四百十九元一角一萬一千八百八十三元五十七元四角二分 支出一日共收一萬三千二百八十二元五角八分 實存本一千六百八十二元六角八分 (一三五九) 歸綏西區西鄉聯立小學一元九角二(一三六〇) 馬師長步芳一千元(一三六一) 十二月十七日(一三六二) 吳可端路富齡先生二百元(一三六三) 歸綏西區鄉聯立小學一元九角 烟台普

泰洋行華員十四元五角（一三六四）河南正陽小寺西邊私塾三元一角（一三六五）膠縣瑞華初中學小學生五元四十三元五角（一三六六）四川南充警察第三區署六元（一三六七）浙江嵊縣中學青年中學聯一十九元七角（一三六八）蘭州山西旅甘同鄉會五百元（一三六九）四川南溪各機關人民一百九十二元九角長沙私立大公學校商會一千元（一三七〇）蘭州農職業學校五十五元三角（一三七一）嵊縣農工銀行代募五十七元七角上海大公報社十二元四角（一三七二）蘭州師範學校計二十元七角（一三七三）業公會八十六元零三角五分（一三七四）蘭州第一監獄（一三七五）上海申報館二十二元一百十一元（一三七六）天津大公報十七元五角（一三七七）福州華南女子文理學院二百九十八元（一三七八）膠縣瑞華初中十四元八角（一三七九）新新聞社五百三十三元零（一三八〇）高密縣初中四十四元五角（一三八一）元五角（一三八二）徽州中學五百十六元一角八分（一三八三）武進女師學生三十三元六角九元九角五分（一三八四）武進女師教員二十九元八角五分（一三八五）江西貴溪鄉師二百元五角（一三八六）西京扶輪社四百五十元（一三八七）成都各界捐款一百一十元一角四分（一三八八）山東博山盛記等號同人五十元四角（一三八九）湖南衡山自治區（一三九〇）烟台商會三千元一角一分（一三九一）江蘇高等法院三分院二百四十一元三角四分（一三九二）九二元四角五分（一三九三）各界後援會二百十八元一角四分（一三九四）武穴縫紉公會一百六十元三角三分（一三九五）酒樓工會二十六元（一三九六）江西吉安華光醫院劉仲山先生一十元〇四角（一三九七）農工會八分 村民三百六十五元五角二分（一三九八）河北任邱鎮百零一元二角（一三九九）萬二千二十元（一四〇〇）湖北黃梅井茶百零一元七角八分 支出 一萬一千六百八十二元六角八分 實存 一萬零三百八十二元四角 計零百四

采石磯

珊谷

沿着江南鐵路線，在當有鐵產的馬鞍山站與當塗縣站之間便是采石磯站。火車長蛇般蠕動，祗見田疇交織，阡陌縱橫，並無美妙之風景，人煙也不稠密。火車架在很高的隄岸上，停的時候至多纔越五分鐘。因此過往旅客，都處之漠然，沒有多大影象，誰也料不到那裏是個亘古不滅的民族戰蹟。

地當安徽當塗縣西北二十里，牛渚山麓突入江處，「采石」之名從何而來，則不知其詳。峭壁千丈，踞案俯視大江，形如腰帶，幾疑身在雲端，胆怯者多不敢視。松風江濤兩相應和，靜夜默聽，疑是萬馬奔騰也。重九之際，墨客騷人，常備酒食，多不辭艱辛，攀登其巔，杯酒高歌。

該處瀕水陽江下流，扼長江兩岸往來之衝，與挺峙江東形勢雄峻之牛渚山互爲犄角。又與東西梁山互通聲氣，夾江對峙，狀如門限，扼江路咽喉，形勢極險，南京蕪湖間，此爲第一要隘。後漢時孫策攻劉繇牛渚營即指此處。後孫策使周瑜屯此，自後常爲重鎮。隨韓擒虎滅陳，宋曹彬攻江南，明常遇春破元兵，皆由此道。其外宋孝宗時，偏安江左，江淮以北，悉爲金騎蹂躪，仁壽人虞允文紹興進士，累官中書舍人直學士院，金人入寇，適值允文巡撫至采石磯，主帥畏懼逃遁，允文乃瓜代軍職，督師殲勦，大敗金人，遂有采石之捷，遺留一處民族抗戰光榮之史蹟。且創儒生救國之始。當時有言，朝廷養兵三十年，今日大功迺出於文質彬彬儒生之手，當軍職者，能不愧死。孝宗時拜相封雍國公，開翹材館，得人稱盛，卒諡忠肅。此雖歸功於允文才勇，然無地利之助，恐難成此偉大之事業，所以采石磯誠然有紀念和憑弔之必要。

幼時見家長寫春聯，有『采石勳臣第，瀛洲學士家』二句，苦思不得其解，但不敢發問，於是耿耿數年，後讀歷史，始豁然覺悟，如夢初醒，嘻笑終日自不知何以快樂若是也。

次句暗射虞世南，世南唐餘姚人，字伯施，太宗時爲弘文館學士，後以銀青光祿致仕，太宗稱其有五絕，即德行，忠，直，博學，文詞，書翰也。世南學書於浮屠智永，豐趣秀逸，爲世秘愛。嘗奉太宗命寫列女傳於屏風，暗疏之無一字謬，封瀛洲大學士，故有『瀛洲學士家』之句云。

黃雀

卓金

凡是湖灘而種着大片蘆葦的地方，都產黃雀吧？這我不知道。但是在太湖西北面有一個叫做隔湖的地方，產着多量黃雀的事，我是可以據實來報告一下的。

隔湖屬武進縣，離城約二十里。面積不大，作葫蘆形，四周淺灘上滿植蘆葦。就在這裏邊，叢聚着成千成萬的看起來比黃鶯還可愛，而吃起來又是任何野禽的肉味都趕不上的黃雀。

較蟹市要稍早，大約在八九兩月之間，這種鮮美無比的野味，在附近村鎮上，就到處可以買到了。因爲價格並不貴，所以一般人是都有嚐嚐的機會的。

上面已經說過了，黃雀看起來比黃鶯還可愛的，所以體積並不大，毛色黃而略帶翠綠。歡喜成羣的飛，忽東忽西，就像我們所常見的麻雀那種格式。白天是如此，到晚上就棲止下來了。但是不像麻雀似的各有窠巢，而是成羣的歇息在蘆桿上。

蘆葦的飄蕩易轉是有名的，葉子又長而多，所以如果走進裏邊去，便極容易使之互擊而發出「嗦嗦」的聲音，這是捕黃雀者的大忌。因爲黃雀是密集在一起的，一聲響，只要有一隻驚覺，就會像雁陣一樣，不論是怎樣昏暗的黑夜，全都會跑了的。因此捕黃雀的人總希望有風，越大越好，風起時，整個蘆蕩便「嘩啦嘩啦」地響個不停，這樣便把其他大小的聲音都掩飾了。就利用此種時機，背一個袋在左肩，趁黑夜鑽進蘆叢中。運用銳利的眼睛，靠着極敏捷的動作，去獲得他們的目的物。方法是看準黃雀的頸項用手猛捏，使其立刻窒悶死而無一息叫聲。所以本地人稱此道爲「捏黃雀」。熟于此道的是極輕快的事，不多一刻，即可滿載而歸。

回家後隨手一隻隻退去細毛，挖空肚腸洗過，並剪去一節無肉可食的腳爪。但是頭部卻仍留着的，雖然這全是骨殼。這是因爲要用來和麻雀區別的緣故，（當地習慣，不食麻雀。）次晨，便可拿去市上賣錢了。

買的人提了回去，或紅燒，或清燉，或油炸，各隨自便。由于燒法的不同，自然味也各異，但是總不失是頂鮮美的食品。有在黃雀的肚裏塞滿碎肉，加料熟過，盛于罐頭裏分送遠道親友的，這是極普遍的事。

現在已經是初冬的時候了，隔湖灘上的蘆葦，也快砍盡。僥倖而未作菜食的黃雀羣，不知將以何處爲其安息處了！

谈面子

陳六五

中國人死要「面子」，由來久矣；「上自王公卿相，下至工藝雜流」，差不多百分之九十九都有這心理的。不要說得十分遠，就拿宋朝作例吧，「汴京」一役，「徽」「欽」二帝明明吃了敗仗，被金人擄去侮辱了一頓，可說有史以來挺倒霉的事了，然而咱們的聰明的史官下筆時，總覺「面子」要緊，不直書「被捕」或「被執」，他們想出一個蠻好聽的名兒——「北狩」。——將恥辱像是洗刷得乾乾淨淨，了無痕跡。

在當時的意思，他們以爲年代一久遠，誰會猜想到這漂亮的名稱與事實相距得那麼遙遠呢！——討厭的是：連在這條史實的底下，緊緊的接着「割地」「議和」的字眼，未免漏洩「天機」。不然的話，事過境遷，咱們後生小子，誰覺得先前有這麼一幕「國醜」。

然而話得說回來，「徽」「欽」到底是皇帝，是一國之主；有失尊嚴，庶民都得沾到幾分恥辱的。史官定下這麼一個好名兒，不但爲君主爭口氣，實在也是爲咱們小百姓留點薄面皮。這一番苦心，依理是應得稱謝的。

無奈此風一開，天下效尤：讀書人考不到秀才，難得嚐到一嚐冷豬肉，有傷「面子」；於是撈腰包，買槍手，僥倖取得一名名不副實的「秀才」頭銜，穿上一套「藍衫」大掛子，招搖過市，自以爲從此以後免得人家再罵一聲「三代布衣」了。至於家裏成了傾家蕩產，那可與「面子」無關；何況尚有「君子固窮」的那句老話作「箭垜」呢！這是大可放心的。

阿狗的父親破產得養不起一頭「黃牛蟹」（註）了，對人緊談時，偏說養牛如何麻煩如何討厭，今年索性僱短工來墾掘田地比較痛快些。似乎不這樣渲染幾句，他的二令郎癩頭阿貓那樁親事馬上就要成僵局。揭穿來講，便是「面子」逼他這麼說法的。

商人實缺了一塊「力士」香肥皂，對顧客總不肯吐露實情，免你失望，累得自已也「倒牌子」（?）於是歡顏悅色的說，「先生請儂等一等，阿拉到棧起（去）拿起（去）。」所謂棧房也者，實在就是那家跟他同性質異字號的百貨店。一家報館，愈是無力支持了，愈是大登啓事，說是稿酬幾元錢一千字，隨刊隨付，似乎別的沒有多，多的是「法幣」。重賞之下，必有勇夫，一批誠厚的作家，爲這啓事所心動了，稿子源源而來。稿是用了，錢呢？下文讓我有機會時再敘，反正題目是談「面子」，當以不越題爲原則，這裏祇好從略了。不但辦報是這樣，有一部份翻譯家也是同一祖先投胎的，明明程度不够一點，可是爲了「面子」要緊，來一套含含糊糊不敘明來歷的手法，使你莫測高深，大可杜撰幾筆，瞞瞞不懂「蟹行文」的讀者；既可成名，兼可獲利，一舉兩得，天下太平。

准此推開去，某國與某國成立了什麼協定，什麼協定，所以未便公開宣佈眞情，其中便有「面子」二字在作祟。倘僅僅損失一點「實利」，他們還不會保守得那麼嚴密的。關於這，日本前駐華大使「有吉明」在他的「中國之國民性」一文中說得很透澈，「中國人第一重『體面』，……所謂重『體面』者，已成爲一個最古之名詞。中國人在不失『體面』之限度內，往往可以犧牲某種程度之『實利』。」——見「日本評論十月號」。描繪得極爲神似。不對嗎？大家拿面鏡子來照照看。

從可知中國人之重「面子」，自古皆然，不過於今爲烈罷了！

註：黃牛蟹，家鄉土語，指瘦小的黃牛。

雞聲

白華

靜的周圍，靜的時候，那麼雄壯而嘹喨的，這該是多少富有詩意的雞啼聲。

一年年，人在風塵裏磨倦了，也可說是奇怪的，那雞底啼聲，還和的常保留着不可磨滅的印象。

很久也很早了，牠給予我兩種感覺。

一是旅途的雞聲。

「雞聲茅店月」我小時候就非常愛唱這一句古人的詩，當然牠和我有了相當的印象。還是最初一次的那年吧！我是十六歲，跟父親離開了鄉間，別了故鄉的湖山，記得被一隻剡溪的烏篷船，帶到繁囂的都市來。當船泊在蕭壩，——一個小小的村鎮，到杭州去的航舶離岸的終點。正是淡月猶斜，星影稀疏的辰光，在一帶的蘆葦與沿水長野生着的草莖的路上，跟着一肩行李，我們趕開西興的內河火輪，四周很靜，只有茅店的雞聲，冲破這寂寥的拂曉的靜的空氣，伴着我們遠遠的凄清的長途。

一是山莊的雞聲。

是秋天的午後，在一個靠山的中學裏，星期日，我獨自個徘徊操場上，外面是迤邐而坦蕩的平靜的田野，和平靜的天，平靜的河流，一切都是平靜的。我想起昨晚對學生們說的話，「大家趁明天假日去找一首新的詩料和美的畫意」。這時，一聲，兩聲，聽到遠處山莊裏的雞啼聲，默默的，又引起了我常久拋荒的詩興了，我低低的吟着「山莊長日午雞啼」。本來想把牠湊成功一首二十八字四句的七絕詩的，可我這時，早已嘗受够了生命的創傷，所謂某某詩人說的「面對着慘淡的命運飄流」悠滄的詩興跟着悠滄中消逝了。

然而，現在，我是一個生活在都市的畸零人，鎮天地奔走在煩囂的風塵裏，倀倀的，知覺漸漸遲鈍下去，漸漸的什麼都感覺不到。

但當偶然聽到這似曾相識的雄壯而嘹喨的雞啼聲時，也還會感覺有點飄飄然起來。

圍棋

棋楸　西風

棋戰（第九局）二

本因坊秀哉（日本九段）

吳清源（日本六段對局時五段）先

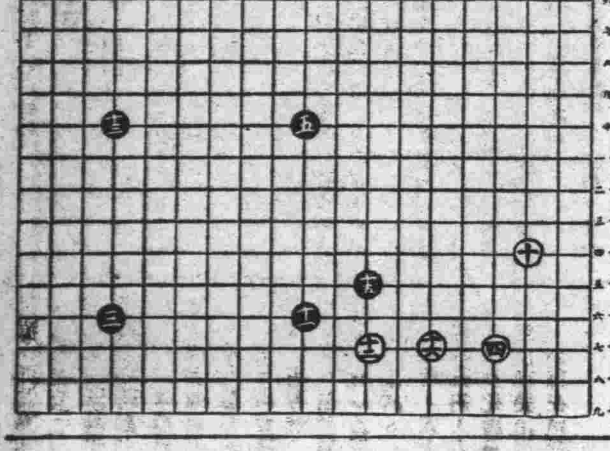

詳解

○白十四之締，爲必須之着。若黑先投此手，白15三應，黑16四行，白16三擋，黑17五扳，繼白14四扳，黑17三斷，白18四長，黑17二行，白18五斷，黑17六長，白18六長，黑即有14三斷之手段，因天元之一子於黑有利也。

●黑十五張腹勢，兼壓迫白十二四兩子。

○白十六經五十三分鐘之長考，種種手段均經詳審顧慮，覺其主要之三着點均不可能。

一，白十六12十六打入，黑必10十七立，白9十五行，黑8十六壓，白7十六位退，黑9十四位扳。

二，白十六若7十五碰，黑8十六立，白7十六退，黑7十四扳，白8十四斷，黑10十四關後，因有8十三之打吃，白難深入。

三，白十六若6十六飛，白十四方面之連絡，黑即可使行威脅。

共十六手

國聞週報

國聞週報是內外時事演變的忠實紀錄

國聞週報是現代文化薈萃的權威機關

優待訂戶特價訂閱至二十六年一月十日止爲期已促如承訂閱尚希從速寄款。

特價辦法

一，凡新訂戶訂閱本報，無論長短期，報費一律八五折，郵費照加。

二，現在訂閱大公報者，憑大公報訂單訂閱國聞週報，無論新續訂長短期，一律八折，郵費照加。

三，國聞週報直接訂戶續訂者，在特價期中，一律八折郵費照加。

四，已訂大公報或國聞週報而欲介紹其友人訂閱國聞週報者，亦可照八折優待。郵費照加。

定價與特價比較表

期數	一月四冊	一季十三冊	半年二十五冊	全年五十冊
原價	六角一分	一元六角九分五釐	二元九角七分五釐	五元七角五分
八五折	五角三分	一元四角七分	二元五角八分五釐	五元
八折	五角	一元三角九分五釐	二元四角五分五釐	四元七角五分

（以上郵費在內香港澳門每冊加郵五分國外每冊加郵一角四分）

新年特大號

現已出版每冊仍售一角五分

要目

卷頭之辭……記者

插圖（二十幅）

一週簡評　揭開新的日曆（草人）　歐局新動向　海軍競爭　日蘇關係（素）

前進吧中國！……王芸生

十餘年來陝西青年思想的傾向……五知

綏戰的檢討……長江

中國財政之劃時代的展開……崔敬伯

這一年……鑄成

世界兩大對立陣線的完成……章丹楓

國內工程學術研究機關之鳥瞰……李書田

過去一年中的翻譯工作……小延

詩與畫……朱光潛

「國界」……徐盈

書評：略談梁譯莎士比亞……水天同

國際譯叢

外論介紹——日輿論界對陝變的觀察（東京朝日新聞）子修　德日反共協定（倫敦泰晤士報）季康　美報之德日協定觀（Edwin L. James）懸攄　日德協定的透視（平津泰晤士報）奉生　國聯設置原料委員會（日本大阪每日新聞）紫歐　蘇聯新憲法（Sidney Webb）丹楓　我所希望於羅斯福的（Nation）蔭恩

一週間國內外大事述要

一週大事日記

論評選輯（七篇）

采風錄……國風社選

六十年之回顧　丁丑談往……一士

文藝

代理縣長……沙汀

老趕馬人……艾蕪

他與他的大公雞……希聲

燈……陸蠡

編輯後記……編者

定報簡則

一，報費郵費，概須先惠，來信直寄本報總發行部，空函恕不寄報。

二，無論新訂與續訂，均須註明由幾期起，如不註明即自最近一期開始遞寄，否則重複恕不負責，訂單發出，概不退款或更改期數，並不得換訂他報改購書籍。

三，如不照所列特價表來款，即根據來款，照數核算，十期內每冊按一月收價，廿期內每冊按一季收價，四十五期內按半年核價，四十五期至五十期者按全年核價。

四，如由本市改寄外埠，須照章補足郵費，甲戶改乙戶者，須有甲戶之通知書，否則當憑原訂單經本社加註改寄字樣，始能照辦。

五，特價期內定閱者，如在非特價期內續訂時，應依照原價繳費恕不通融。

凡大公報與國聞週報之訂戶開明訂單號碼附同款項向大公報代辦部購訂書籍出版者八折代辦者九折郵費照加各地分館皆可代辦特價滿期即行截止

總社上海：愛多亞路一八一號

營業分部：上海福州路四三十六號

南京分社：城內馬路街四號

漢口：黃陂路五十一號

天津：法租界三十號路西頭

北平：和平門內六部口南口

各地代訂處

鎮江：大公報分館　揚州：大公報分館　宜昌：大公報分館　沙市：四友書報社　萬縣：中華書局　昆明：麗澤社　漢口：大公報分館　武昌：大公報分館　桂林：典雅公司　莫林記報局　梧州：莫林記報社　廣州：兒童書局　汕頭：大公報分館　南昌：大公報分館　貴陽：北新書局　南寧：三管書局　鄭州：大公報分館　天津：大公報館　北平：大公報分館　張家口：大公報分館

綏遠　寧夏　蘭州　西安　洛陽　鄭州：宋記報社　綏遠新聞社　工業派報社　大公報分館　大公報分館　大公報分館　大公報分館　中州報社

保定　上海：義三成報社　大公報營業分部　生活書店　上海雜誌公司

蘇州　無錫：大公報分館　大公報分館　茂記大房

常州　南京：報社　大公報分館　建康路大公報分館　路街大公報分館　辦事處　中央書店　正中書局

徐州：大公報分館　開封：國貨商店　大公報分館　濟南：東方書社　公和報社　義興報社　齊美報社　大公報分館　青島：春記報社　明記報社　中源報社　成都：華陽書報社　通處　重慶：建華公司　北新書局　民生命書報社　新民衆書報社

九江：大公報分館　安慶：大公報分館　蕪湖：大公報分館　杭州：大公報分館　福州：大公報分館

醫學週刊

第三百七十七期

丙寅醫學社編輯
通信處：北平王府大街雙聲胡同三十八號

性行與遺傳

暗然

醫學的範圍，平常人看起來僅有「治病」二字。俗語說「無病不求醫」可以十足表示醫生的職業。其實這是古代思想的遺傳，近來醫學進步，無病的也得去求醫，天花，白喉，猩紅熱，霍亂，傷寒等等，已竟能設法預防，使人不至染患。換句話說預防醫學的進步，增大了醫學的範圍，「醫」這個字已竟不能代表醫學，這是很顯然的事。

古人的思想，醫生與藥和病人是離不開的。現在醫學進步，有多數疾病無須用藥，甚至僅有極少數病，必須用藥。不過在此我得聲明一句，我不是提倡祝由科，符咒治病，我乃是說醫生與藥的關係，漸趨淡薄起來。其次醫生因為醫學專門化的原故，有多數人醫學畢業後，便與病人絕緣，例如基礎醫學家，衛生官吏等等，所以醫生與病人，也漸失去了固定的連繫。醫學生畢業後，照例給與一張醫學士文憑，其實這種頭銜已竟不洽當，不過是沿用古來的稱謂罷了！

近來社會改變，引起了種種心理上和行為上異常，這種異常乃是人類的病態。較正這種病態，便是社會醫學的唯一目標，也是新醫學範圍以內的事。所以醫學除了治病和防病以外，又增加了一種新園地，這種新園地還未能十分開闢，僅僅是「篳露藍蔞」，還有待於今人的「斬荊棘」「闢草萊」。這個範圍以內最重要的一枝，便是遺傳學。

許多人的心理和行為異常，是與遺傳有關。俗語說「老子英雄兒好漢」很可以表示遺傳的重要。有多種病也是可以遺傳的，例如結核，梅毒，痲風，耳聾，近視，白內障，色盲，糖尿病，羊癇風，嗜酒，偏頭痛，以及種種精神病，都與遺傳有關，並且有顯明的證據，由此可見遺傳與人類關係很密切，現在打算用人力矯正這種遺傳的學科，就是人所共知的優生學。

遺傳為什麼能影響於人，簡單的說，就是種子的關係。原來「人之初」是由精虫和卵兩個細胞合成。每個細胞都由核和原漿所成。核內有染色質，正是負有遺傳任務的物質。

盜匪姦淫往往見於一定的家族中，甚至常見於某一區域，某數村鎮，這純是父母的細胞不良，遺傳及其子嗣，也就是古人所謂天性。雖說這種天性也能因為環境，教育等等而改變，不過仍有若干人，無論如何也不能改變，正是古人所謂「下愚不移」。這次西安事變，叔持主帥，與綁票沒有多少區別，乃一般人視為大逆不道，大驚小怪，其實按科學眼光看起來，只是遺傳的公例核染質作祟，又有什麼希奇。

錫蘭流行性瘧疾之治法

朱義達

（十二月十七日講於北平內科學尋繹會）

錫蘭島是印度洋裏的一個大島，全島的面積有25,332方英里。人民有5,500,000，百分之六十以上的居民，散住在島的西南部。這次的流行性瘧疾，即發生在島的這一部份。

瘧疾平日在錫蘭便很盛行。在常年平均每年全島有400,000—1,500,000瘧疾病人。政府每年將施給奎寧，用二萬三千萬金磅，平日最盛行的是間日瘧 (Benign tertian)其次是三日瘧 (Quartan Malaria)，惡性瘧疾則很為少見。平日的瘧疾發生在島的東北部，西南部很少，傳瘧疾的蚊虫是A. Culicigacies。

平均每五年，在錫蘭便有一次小瘧疾流行症。這一次的流行瘧疾，不但是在錫蘭未曾見過，就是在世界上也只有幾次這樣猛烈的流行瘧疾，例如1867年Mauritius之流行瘧疾，以及1908年Punjob的流行瘧疾。

這次的流行瘧疾和錫蘭的氣候有密切的關係，根據以往的經驗，每次天氣乾旱一點，瘧疾的病例便會加多一點，在一九三四年的夏季，天氣不但是乾旱，在暑天就不曾落雨，所以在島的西部的幾條大河流，便都乾成些小的池沼，這些小池塘，都可受到太陽光的直接照射，于是這些不動的池塘便成為A. Culicigacies 最理想的繁殖的地方。因着他們的繁殖，便造成了，這一次空前的大瘧疾流行症。

流行症的起始是在一九三四年的十月，瘧疾病人一天比一天多起來。根據病人人數的報告這次瘧疾流行的最高點是在十二月二十二的一天，那一天在政府所設的醫院藥房及臨時診療處的病人有六萬二千人。在十二月中旬全島約有五十萬的居民在生瘧疾。從這時候以後，病人便慢慢稀少直到四月第二星期，四月至六月間，流行瘧疾又起一波。(second wave)

關於瘧疾種類方面，檢查血的結果，間日瘧虫(P. Vivap) 62.2%(B.T.) 惡性瘧虫(P. Talciparum)36.7%三日瘧虫P. (Malariae)(Q.M.) 1.1%。

這次流行瘧疾，死亡的人數約有100,000，得病人數約佔全島人數為1/2，救濟這次流行病，錫蘭政府約用去350,000金磅。

治療的方法。這次流行瘧疾中治療方法，約可分為下列數種。

一、奎寧，Quinin. 標準治療法，住院病人每日用三劑奎寧，每劑含7 1/2，的二硫酸奎寧 (Q.Bisulphave)，直到出院的時候，病人出院時還帶着够兩天用的藥。病狀較重的人，也結予肌肉或靜脉注射。

二、瘧滌平(Atebrine)每人每日用3—4 1/2喱，Aseprive，連續用五日，但是有許多病人，熱退了便要出院，所以還住不到這些日子。

三、瘧滌平肌肉注射(Dimethane Sulfonare of Atebrine)分劑為.375公分(等于0.3公分Atebrine dihydrochloride)用肌肉注射法，接連注射兩針。

四、瘧滌平及撲瘧母星合用。

五、瘧滌平及奎寧合用。

六、撲瘧母星及奎寧合用。

每日用30喱二硫酸奎寧或二鹽酸奎寧，直到體溫減至正常度數(小兒分量酌減)，以後的六天用9 1/2喱奎寧及1/6喱撲瘧母星十四天，用鐵劑，再用六天奎寧及撲瘧母星，這種治療方法可以減少帶惡性瘧疾原蟲的帶病人。

治療之結果

一、奎寧治療仍然是最良好的方法，尤其是用在這種大規模的流行病，既安全又方便。

二、瘧滌平

雖然這次用去許多藥片，(179,000 Tablets)，受治療的人數也很多，但是因為多數病人未完全治療之先便回家去，以後也不再來取藥，即便取去，也不照所定的分量去吃，再加上他們回去後，復染病的機會很多，所以對于各方面都不能有十分準確精密的統計，只有就會通的印像方面，可得幾點結論。

(甲)關于減低病人熱度方面，奎寧較瘧滌平好，因為平均奎寧需一天半，便可使體溫減至正常度數，而瘧滌平則需二天或三天。

(乙)復發(Relapse) 根據上面所說的種種理由，不能確定復發率。但據一般人的印像，因標準分劑的奎寧，一星期對于節制復發性的能力，尚不如用瘧滌平五天的功效。換句話說，瘧滌平對控制復發性的能力比奎寧要大些。

(丙)毒性(Toxicity) 最常見的毒性作用是腹部不適及腹痛，若用于小兒則常發生嘔吐及驚厥。皮膚變色很少見。多限于手掌及脚掌等處。約 1%病人發生腦力失常的現象。此種現象多半經二三日，便可復原。這種毒性作用也都是使用瘧滌平的一大障礙。

三、瘧滌平，肌肉注射，Brierchiffe 會有具體的試驗。他選擇了兩組病人。一組有681，每人都注射兩次瘧滌平，每次注射0.375 公分。另外一組424 病人，每人注射兩次7 1/2喱二鹽酸奎寧，以後六天內每天吃22 1/2喱二鹽酸奎寧。兩組合共1105病人，分住在十二個醫院裏。這次的結果如下：

(甲)關於減低病人溫度方面。二種藥都可在六日內使百分之八十一的病人的體溫減至正常度數，而且使體溫不再增高。平均奎寧需70 1/2小時，瘧滌平需 61 1/2小時。惡性瘧疾較間日瘧疾多需十六小時。

(乙)毒性

	瘧滌平 病例	%	奎寧 病例	%
嘔吐及腹痛	23	3.4%	1	.2%
腦力失常	13	1.9%	1	.2%
虛脫	2	.3%	0	0
死亡	4	.6%	0	0

關于死亡病人都有屍體檢驗，証明確係中瘧滌平毒而死者，死亡原因，係因腎臟功能失效，不能排洩瘧滌平，以致毒在身體裏面，毒死病人。

(丙)復發。病人住院時間太少，所以不能有一定的結論，Colomboo General Hospita 的 Dr. P. B. Ferando. 有七十病人，住院最多日期為三星期，所以復染的機會很少。七十病人中，有二十病人有復發現象。病人血中又發現瘧疾原虫，病人體溫增高。

Dr. O. Boole 有二十個警察患瘧疾，瘧滌平肌肉注射治療後，一月之內有十個病人有復發性瘧疾。

Dr. S. Re-Sllra治療18警察一月內有八人復發瘧疾。根據以上的幾個報告，可見瘧滌平肌肉注射治療後復發是常見的事。

Field and Divid. 在 Malaya, 會作同樣的試驗。他們有256 個病例，所得的結果同錫蘭的結果大致不差什麼。

(丁)注射處發生痛腫，但是印比注射奎寧後少見。所以瘧滌平肌肉注射在治療體溫增高一方面很有效用。但是注射時需特別選擇病人，有腎臟病及小兒都不宜用瘧滌平肌肉注射治療。而且普通病人都不需要注射治療，即便需要時，奎寧還是比較安全一點。而且價錢也比較便宜。

四、瘧滌平及撲瘧母星兩藥並用時毒性較任何一種單獨使用時都大，所以不合實用。

五、瘧滌平及奎寧兩種藥並用時，沒有什麼特別長處，而且毒性也比較大。

用瘧滌平在鄉村治療

有三組有瘧疾村莊，選作試驗區。病例都經過嚴密選擇，有腎病，腫脹，鈎蟲，貧血等病人都不用這種方法治療。這些病人，(1387)十四天之內，復發的有7%。其中有114病人會作血液檢查，49病人有瘧原蟲復發，佔41.8%。

毒性，五十三病人有，惡心，嘔吐，虛脫等現象。神經錯亂病人有八例(.57%)，有一例死亡。許多病例有浮腫及化膿現象，因為這些原故，許多村民，都不敢再用這種藥治療瘧疾。

所以在民間去治療瘧疾，瘧滌平肌肉注射，很不適用。

六、撲瘧母星及奎寧先，用奎寧治病人的高溫度，然後用撲瘧母星治。

在這次的流行病之先已有許多人試驗報告良好的結果，例如Sinton氏及其同僚。

Clensha氏在錫蘭多年，用這種方法節制瘧疾傳染，結果很好，在他的試驗區裏，瘧疾病例較別處為少。

關于復發一方面，有下面的結果。

	病例數	復發數
Brierchiffe— 鄉村	856	8.%
中央及地方監獄	734	15.2%
Sinton(1930)		8.4%

Morishita, 氏等所得的復發率為 12.9%—Peter (1935)也曾比較這種治療方法與他種方法，也覺得復發率較他種治療為少。

關于藥的毒性方面，如果每日所用的分劑不過.02公分便不致有意外的危險。

這種治療，在病狀很重，或者有腦部瘧疾的時候，自然不能適用。就是在別的地方，有惡瘧原虫的分劑也許不能有效。

所以撲瘧母星與奎寧並用，在功效方面較單獨用奎寧好，價值也不甚昂貴。

治瘧之結果

	奎寧	瘧滌平	奎寧(肌內注射)	瘧滌平肌內注射	瘧滌平(鄉村)	奎寧及撲瘧母星
病例			424	981	1387	鄉村856.監獄734.
體溫減低	一天半	二天或三天	70½小時	61½小時	—	—
復發		奎寧	—	—	7%	%8 15.2%
毒性						撲瘧母星少于,02公分無中毒現象。
腹部不適		+				
腹痛		+	.2%	3.4%		
嘔吐		+				
虛脫		—		.3%	3.8%	
神經失常		+	.2%	1.9%	.57%	
驚厥		+		—		
皮膚變色		+				
死亡		—	—	.6%	.07%	

結論

1.奎寧(22½喱分積)在大規模的瘧疾治療方面，仍然是最方便，最安全的藥品。

2.撲瘧母星與奎寧並用，也可作為一種有效的治療方法，(用奎寧止熱，再用奎寧十撲瘧母星六天，隔些時再用六天)

3.瘧滌平 (1½公分每日三次，連用五日)對于制止高溫度方面很為有效，但是因為有時有些不良的毒性作用，所以不適于普通的治療，只能在醫院醫師監視之下去應用。

4.瘧滌平肌內注射，對於減低病溫，最為有效，但是因為些微毒性作用，以及價值太高的原故只能在醫院中經過選擇的病人才能應用。

北平小學生中耳炎與耳塞之分別統計

（學校衛生工作報告）

王炳文

民國二十四年秋，任職於平市衛生局衛生教育股，專任南城一帶市立小學之衛生工作。共計十六校，人數為四千四百四十八人。全數之健康檢查各項缺點統計結果，其數目尚無特殊差異者。但於此一年內之缺點矯治中，耳疾一項為數頗堪注意，就中以耳塞為最多數，中耳炎次之，外耳濕疹等佔最少數。

凡此類學生中其聽力多不十分健全，考其在校之成績亦稍遜於恒人。諺云「耳聾三分傻」真乃經驗談也。又耳塞中耳炎及外耳濕疹三症，每有互相因果之關係。概因耳塞可生刺戟由刺戟可起創傷，由創傷可綠及內部以生中耳炎，由濕性分泌物可生濕疹。由此可知耳塞之為症在臨牀上雖非重大疾病，在健康上亦難定為重要缺點，但於健康教育方面能直接影響兒童之智育，實不可諱言者。

想此小小問題，每為一般人忽視，殊不知實關國民教育，故謹為提出以求世人之注意焉。

茲將所查之各校學生人數，及各項耳疾之數目，與其所佔之百分數，列表於左，以代說明。

北平市市立小學十六校全體學生耳疾缺點統計表

類別	學校數目	學校名稱	學生人數	有缺點之人數	總耳疾數	外耳病	慢性中耳炎之總數	兩耳慢性中耳炎	左耳慢性中耳炎	右耳慢性中耳炎	治愈者中耳炎	總耳塞數	兩耳耳塞	左耳耳塞	右耳耳塞	耳塞治愈者
各校之各項數目	1	梁家園小學	509	349	218	11	47	34	9	4	7	160	84	37	39	130
	2	丞相胡同小學	411	293	125	7	25	17	6	2	2	93	45	26	22	86
	3	打磨廠小學	341	244	96	2	15	13	2	0	0	79	47	18	14	71
	4	上堂子胡同小學	341	240	98	2	22	14	5	3	4	74	41	18	15	74
	5	東曉市小學	334	256	131	8	19	17	1	1	1	104	66	20	18	97
	6	牛街小學	328	248	113	6	30	24	4	2	0	77	40	14	23	35
	7	虎坊橋小學	304	266	140	4	22	18	3	1	2	114	55	26	33	82
	8	西便門小學	290	169	103	1	20	13	3	4	1	82	40	24	18	72
	9	第二職業補習小學	265	137	94	7	18	13	4	1	5	69	24	25	20	48
	10	南崗子小學	261	134	88	1	17	10	5	2	2	70	39	17	14	55
	11	手帕胡同小學	255	250	72	2	12	5	2	5	5	58	51	5	2	58
	12	廣安門大街小學	250	206	94	1	25	15	5	5	2	68	29	21	18	57
	13	三聖觀小學	226	166	97	5	15	8	4	8	1	76	41	81	17	65
	14	板章路小學	126	121	60	4	8	7	1	0	1	48	22	11	15	44
	15	宣外上斜街小學	119	119	53	3	5	3	0	2	0	45	27	11	7	38
	16	東便門外二道街小學	88	78	39	1	5	5	0	0	0	33	13	9	11	28
		總數	4448	3276	1621	66	305	216	54	35	33	1250	664	300	286	1040
百分數		全體學生每百人中之百分數		73.65	36.44	1.48	6.85	4.85	1.21	0.78	0.74	28.10	14.9	6.74	6.43	23.38
		每百缺點學生中所佔之百分數			49.48	2.01	9.31	6.59	1.64	1.07	1.01	38.15	20.26	9.15	8.73	31.74
		每百耳疾缺點中所佔之百分數				4.07	18.81	13.32	3.33	2.15	2.03	77.11	40.96	18.50	17.64	64.15
		每百慢性中耳炎缺點中所佔之百分數						70.82	17.70	11.47	10.81					
		每百耳塞缺點中所佔之百分數											53.12	24.00	22.88	83.2

滅菌

曾憲九

「細菌」二字在今日已為流行之名詞，然而究竟何謂細菌？細菌與人類之關係何在？恐亦非人人皆知者。細菌為繁殖極快之微生植物，非人目光所能視者，然在放大數百倍之顯微鏡下，則細菌可見矣。其形狀不一！有圓形，有桿形，有螺狀形。大小亦各異，只有能移動者，有不能者，有於不佳之環境中變為芽胞者，亦有不能者。故其種類甚多。普通人以為如此微渺之生物，絕不會與人類有何關係，實為大謬。雖然大多數細菌與人類無直接或間接之利害關係，而其中亦有與人類之生存有密切關係者。此類細菌可分為二，一日有益於人類之細菌，如硝化菌，能將空氣中之氮氣化為硝酸鹽，為植物生長之必需肥料。其他如造酒製醋，亦皆賴此種細菌。一日有害於人類之細菌，其中最顯着者莫若病原菌，本篇所論之細菌即指後者而言。

人類之多數疾病，係由細菌所造成，早經科學家證明，自不贅言，細菌造成疾病之機會甚多，以其分佈之廣也，空氣中，用具上，水裏，土內，甚至人體之各部，如皮膚上，口中，腸及呼吸器官內，均有多數之細菌存在，此類細菌之存在，可以簡單之實驗以證明之，試取多數有蓋淺玻璃器皿，置於加壓力蒸氣中，以殺死一切生物，涼後，將此器皿分為若干組，一組僅揭開其蓋，使培養基與空氣接觸，其他則放入少許土壤井水或人口中皮膚上之排洩物，餘一組則不作任何待遇，然後將此等器皿放入攝氏三十七度之箱中。二十四小時後，除最後一組外，其他皿中培養基上均有白色或黃色之小點，即細菌之集團，如此豈不證明人類四周環境之中，潛伏之細菌，何止千萬，此種細菌，皆靜待時機，進入人身體之內，或由傷口，或因人身體抵抗力減低，彼等即進入人身體，而繁殖於其中，若其為病原菌，則致病矣，故人類欲求康健，免除疾病，滅菌實為重要，然而一旦細菌侵入人體之內，滅菌即頗困難，一因人體內為細菌繁殖極佳之環境，一因滅菌之方法不能穢用於人體，或可殺菌，而同時亦有害於身體，是以唯一有效免除疾病之方法，為殲滅環境中之細菌，使其無侵入人體之機會，環境滅菌，於防止疾病之傳染，及外科手術之施行，尤為重要，故傳染病人所接觸過之物品，及施行手術之用具，均應加以澈底滅菌，不然，細菌即乘機入體內，而為害大矣。

滅菌之方法甚多，可分為物理方法化學方法二種，今就其普通者略述之：

一、物理方法。

(甲)熱力——各種細菌僅能於一定之溫度中生長，大約為攝氏二十至四十度間，然亦有例外者，如嗜菌炭疽菌等，高於或低於此之溫度即不利於多數細菌之生長，而高溫之殺菌力又較低溫強，多數細菌於低溫度中僅變慢其代謝作用，而失其活動力，殆其返於適宜之溫度中，又可復殖生長矣，高溫度則不然，因其能凝固菌體中之蛋白質而斃之，雖再至適宜溫度中亦不能復原也，熱之殺菌力亦因環境而變遷，酸性及潮濕環境中之細菌，較鹼性及乾燥環境中者，容易為熱力所殲斃，熱力實施之方法有左列數種

a 焚燒—僅適用於不為火毀之物及廢物。

b 熱空氣—若攝氏一百五十至一百六十度，半小時細菌即可殺死。

c 沸水—攝氏一百度，繁殖體五分鐘後即死，芽胞則需一二小時，然若加以百分之一炭酸鈉可使芽胞早斃。

d 水蒸氣，十五至三十分鐘內繁殖體即不能生存，若加以十五磅壓力則二十分鐘內無論繁殖體或芽胞均可殺死，實為最有效之熱力殺菌法。

(乙)乾燥—繁殖體在乾燥環境中數小時後即死，痲菌則需數日，芽胞仍可生存。

(丙)放射力—普通能見之光線僅能阻礙細菌之生長，紫外光則可殺菌，日光為天然紫外光之來源，然亦有人工者，紫外光不能透過普通玻璃及含有蛋白質之溶液，及一粍以上之細胞，故採用紫外光殺菌法時，應為注意。鈦及x光能否殺菌，尚係疑問。

二、化學方法

(甲)鑛酸—鑛酸殺菌力因其氫氣游子多少而定，然因多數酸腐蝕性大，故不適用。

(乙)鹼—鹼之殺菌力賴其氫氧游子，肥皂之殺菌力一部分因其含有鹼成分，一部分則在其脂酸成分。

(丙)養化劑—臭氧初發擴氣，過氧化物，次氯酸鹽等。

(丁)鹵質—氯，溴，碘等，普通流行者之含有鹵質消毒品有三。

a 達金氏溶液——含有硼酸次氯酸鹽

d 碘酒精——含有碘，酒精，及碘化鉀

c 漂粉——為氯與鈣之化合物

(戊)稀重金屬之溶液，其殺菌力亦賴有陽游子，普通採用者有鈣硫酸鹽，銀硝酸鹽，蟻汞液(非金屬)，汞色質等。

(己)酒精——百分之五十酒精為最有效者，純醇之殺菌力甚微。

此外其他之化學滅菌物甚多不及一一贅述。

總之無論何種滅菌方法其效力與其強度與作用時度之長短成正比例，強度大所殺之菌多，時間久其效力亦大。

滅菌之方法雖多，然使用之法，各自不同，故滅菌之選擇，亦為重要，普通選擇時應注意者當為金錢，方便，及其效力三點，而所滅菌物品之性質亦極重要，譬如衣服之滅菌，決不可使用酸鹼，皮膚創口之滅菌切不可以蒸氣，其他如血清之滅菌，低溫不足以殺死所有細菌，高溫則又毀壞血清，唯一方法當為增加在較低溫度中滅菌之次數，使由芽胞變為殖繁體之細菌，漸消滅。如此類推，可知滅菌之方法應由環境而決定，而非呆板者所能為。

細菌之為害於人類者，其殲滅自勿容議，滅菌之法甚多，惟在人類之善於使用耳，為害細菌滅盡之日，亦即人類健康有所保障之日也。滅菌之重要，豈不大哉。

招商局十月份收入 較去年同月增加
增廿六萬餘合百分之四二

國營招商局，自積極整頓以來，努力拓展營業，其貨客運收入，已見突飛猛進，計七月份之貨客脚費收入，較上年同期增百分之十一强，八月份較上年同期增百分之四八，九月份較上年同期增百分之五五，業經屢誌本報，最近十月份，該局營業收入，經結算結果，爲國幣八十九萬陸千一百四十八元一角四分，去年同月爲六十三萬零九百三十二元四角七分，計較去年增加百分之四二，又該局以前數月間營業收入額，不但較去年同月有增無減，即較諸本年前數月，亦屬逐月激增，且十月份適值長江水位低落，航運遭遇困難之秋，其營業收入之增加，仍能較去年旺盛，亦可見該局經營努力之一斑。

工部局聘惠德納夫人 繼任教委

工部局教育委員會，自主席歐柏特牧師辭職返國後，所遺委員一缺，現已由工部局聘請惠德納夫人繼任，惠夫人熱心教育，服務社會，已有年所，曾歷任本埠婦女團體聯合會總幹事，及工部局教育補助金審査委員會委員等職，此次受任教育委員會委員，定能勝任愉快云。

工部局兩機關 後日裁撤
職員由局遣散

工部局爲節省行政費用，特經該局董事會決定，將所屬之情報處，及人力車務委員會裁撤，昨記者向該局方面探悉，上述兩機關，刻已從事結束，准後日（星期四）實行撤銷，職員由局方遣散，至各員原來經辦事宜，則由總辦處及警務處分別繼續辦理云。

家庭訪問工作 規定新路線

本市國貨運動聯合會舉辦之家庭訪問工作，自經該會第四次執行委員會議決於下年度繼續進行，茲又規定訪問新路綫如下，計胥松子女士、慕爾鳴路、徐承濤女士、薩坡賽路、陳穎芬女士、麥特赫司脫路、沈文仙女士、白克路、林文女士、西愛咸斯路，該項新路綫，定即日起進行訪問。

市公用局 擴大不贖集團
特區滬西人力車 亦實行不贖辦法

本市人力車界，向有竊車勒贖，加重車夫痛苦之黑幕，自去年五月間，人力車業同業公會，成立車商不贖集團，按輛每月由車主自動納費五分，作爲懲辦竊車賊，移送游民習勤所，及車輛失竊後補償一切損失之用，至今一年有餘，南北市所失竊之車輛，雖不下二百餘輛，中以由集團賠置橡皮附件者居多，完全賠新車者尚屬少數，車夫失竊一次，至多認賠六元，少則三元，以視從前勒贖十五六元者，一般車夫着實受惠不鮮，頃市公用局，以此等組織，祗限於滬南閘北，擬將特區滬西人力車一律依此措置，由保險公司承辦，業經商洽，已具端倪，大約不久便可成立，惟各車後身所釘有不贖集團磁章，視爲無再存在之必要，特批令車業公會加以撤消，公會方面，以新組織尚未成立，若驟予撤消，影響殊鉅，乃呈請暫緩執行，并分別通知各車主，轉各車夫，對于岡警指令撤消，仍遵照辦理，以免引起誤會，現各車主自動撤消者甚多，靜候當局之善後處置及防止竊賊之死灰復燃云。

中華國醫學會 昨開會員大會
選舉職監委員

中華國醫學會，昨日下午四時，在南市光啓路會所，召開第五屆會員大會，到市黨部毛雲，社會局徐曼心，上海市國醫學會賀芸生，上海市國醫分館蕭退菴，神州國醫學會徐相任，及會員二百餘人，公推倪頌棠，張杏蓀，陸士諤，陸佃孫，施濟群，黃文卿，夏理彬等七人爲主席團，行禮如儀後，首由主席團陸士諤報告開會宗旨，及黨政機關代表訓詞畢，繼由施濟羣報告一年來之會務情形（畧）繼即議決各案如下，（一）修改會章案，（二）編纂中醫傷科成方及個人經驗所得技能與合理之療法，爲救護訓練必修科目案，（三）節省開支，勵收會費，以便舉行實際工作案，（四）舉行學術演講案，（五）組織會員俱樂部，以聯絡感情，而調劑身心案，以上五案，合併議决，原則通過，另組織研究議案委員會，詳細研究後，再擬定辦法，分別實行，開票結果，計倪頌棠，張杏蓀，陸士諤，陸佃孫，施濟羣，夏理彬，巢雨春，唐吉文，朱星紅，殷震一，嚴二陵，黃培生，李霖齋等十三人，當選爲執行委員，周味蒓，包句香，姚雲江，秦伯未，丁仲英，郭伯良，毛若周等七人，當選爲候補執行委員，葛養民，何立三，金養田，石筱山，顧筱巖，盛茂祥，胡少棠，潘宇生，徐黎明等九人，爲監察委員，黃文卿，沈樂君，張懷霖，石幼山，范新季等五人，爲候補監察委員。

神州國醫學會 力爭用藥自由
推進中醫救護團訓練

本市神州國醫學會，昨日下午一時，假座貴州路湖社，舉行第六屆會員大會，同時慶祝蔣委員長出險，安抵首都，並附設防毒救護展覽會，公開展覽，當經推定余伯陶，沈仲芳，顧渭川，徐相仕，蕭退庵等五人爲主席團，計到市黨部毛雲，衛生局陶濟安，社會局徐曼心，市國醫分館蕭醒齋，國藥業公會沈和甫，新中國醫藥院朱鶴皋，市國醫學會俞同芳，中華國醫學會施濟羣，陸士諤，夏理彬，湖社壽善伯，以及各界來賓暨會員共三百餘人，首由主席團蕭退庵致開會詞，次由黨政機關代表致訓詞，及陶濟安等演說畢，即開始選舉及討論提案，結果，選舉因開票不及，名單於明日宣佈，議決各案如下，（一）擴大防毒救護運動案，（二）研究固有救急方法案，（三）努力推進中醫救護團訓練案，（四）擁護中醫用藥自由案，（五）組織救護研究委員會案，（六）集中力量，統一丸丹標準案，（七）發起編印神州醫學叢書案，以上七案，合併議決，原則通過，提交下屆執行委員會，擬訂詳細辦法，分別進行云。

幽冥鉅鐘 定明日開工冶鑄
佛教會加持聖號

本市佛教淨業社，菩提學會，佛學書局等六佛教團體，醵資在安徽九華山鑄建幽冥鉅鐘，定明日開始動工冶鑄，募建九華山幽冥鐘籌備處，特函請各佛教團體，於開鑄日加持聖號及迴向，並由本市赫德路佛音電台播誦地藏聖經一日，以示隆重。

皮件作業公會 整委定期就職

本市皮件作業公會，自成立後，全福記等廠，因公會爲業外人操縱，故向黨部檢舉，請明令停止活動改組，經市黨部令派胡梅福，朱晉廷等九人爲整理委員，昨日下午二時，特在中華國貨維持會舉行整委會議，由胡梅福主席，討論結果，定一月四日下午二時，舉行宣誓就職典禮，從事整理會務云。

五金舊貨業公會 新執監委昨就職

本市五金舊貨業公會，昨在鎭江同鄉會，舉行二屆執監就職典禮，到市黨部樊國人，社會局張達夫，市商會袁鴻鈞，及委員賈毓清，葛樹民，蔣復仁，錢同順，田同福等，就職後，即舉行選舉，結果蔣復仁，錢同福，田同福等三人爲常務，復推定蔣復仁爲主席委員。

上海電報局 報務訓練班
學生一月五日前報到

上海電報局，前奉交部令招考報務員訓練班，業經考畢，所有應考各生入學試驗成績，亦由交部評定，計正取三十六名，備取生四名，並限正取各生，于明年一月五日以前報到，否則以備取遞補，正取生姓名如下，傅望元，曹仁傑，孫尚先，李遠堂，許嘉洪，戴學明，洪世鄂，李紹威，龍紹恒，畢敬甫，洪紹樑，解策六，李敬忠，孫梅先，董啓昌，莊禮恭，畢燮珍，宋仁國，楊巽慶，童通，何進寶，劉君修，沙忠良，張君鈞，曹勢良，陳應瑞，王壽康，吳敬仁，濮振農，龔樹棠，楊華棟，金榮光，楊嘉屏，朱明德，陳希賢，殷家瑞，備取爲邱開疆，章煥基，丁孝泰，盛樹聲。

歐浦市聲

△五洲橡皮水袋廉美 時屆冬令，橡皮熱水袋爲禦寒利器，五洲大藥房所售各種橡皮熱水袋，式樣最新，大小齊全，色彩艷麗，花紋幽雅，而質料純粹，堅固耐用，可保永不漏水，每件特價自一元起，各界仕女可至該公司器械部選購。

△日用新曆銷況踴躍 中國出版社歷年編印日用新曆，二十六年本，內容益較豐富，除日曆星期，四時節氣，紀念日期，朔望對照等詳明表冊以外，更蒐集各種日常應用之材料，如所得稅法，印花稅法，新生活須知，醫藥衛生，等各日用參考材料，均羅列無遺，實售二角，上海四馬路九州書局，棋盤街啓新書局等均有代售，外埠函購，寄費加一，寄上海三馬路二六三號中國出版社。

文化界消息

△自强小學懇親會預誌 公共租界勞勃生路自强小學，成立以來，已歷九載，茲定於二十六年元旦，舉行第三次懇親游藝會，節目有歌劇，如玲兒的生日，小山羊等，話劇如屠戶，種菜等，並有啞劇黑幕，地獄天堂，均頗精彩，想屆時必有一番盛況。

△市立新民小學懇親會 本市市立新民小學，自潘朋元長校後，兩年以來，學生及教室，均較以前擴充一倍有餘，茲爲使學生家屬，明瞭學校狀況起見，定於二十六年元旦，舉行懇親會暨成績展覽會兩天，將學生平時成績二千五百餘件，分陳八室，另有「非常時期」及「我們的新年」中心設計單元兩種，分陳二室，第二日並有游藝表演，除該校學生表演外，並有市立德新小學學生參加節目多種，以資助興云。

△紙業景倫小學已准立案 南市福佑路私立紙業景倫小學，爲紙業公所創辦，自去年改組，由劉君敬一接任校長以來，銳意改進，各項設備，漸臻完善，最近向社局呈請立案，已蒙核准，又該校以學生增多，下學期決多闢一教室。

△務本附小懇親會盛況 黃家闕路務本附小，昨日舉行懇親會，上午展覽成績，除陳列兒童平時作業外，尙有實施特種教育，如幼稚園之「强健的小寶寶」，低年組之「小朋友的國防」，中年組之「上海市」，高年組之「華北」等，設計單元及各種課外作業，如書畫，刺繡，家事，歌詠，口琴等成績，下午二時起，表演學藝，首由姚季琅校長報告校務狀況後，即表演學藝，話劇，歌唱，共有十六節之多，其中以幼稚生之「小寶寶睡覺吧」，二乙「小軍隊」，六年級之「俠之女傭」，演來尤見精采云。

△婦女補習學校展覽成績 華龍路上海婦女補習學校，定於今明兩日，舉行成績展覽會，計有國文，英文，日文，簿記，縫紉，刺繡，打字，算學等成績，公開展覽，並於三十一日下午在浦東同鄉會舉行懇親會及遊藝會。

出版界零聞

△旅行譚薈出版 申報記者趙君豪君，於最近二年，在旅行雜誌中，每期寫名人訪問記一篇，所謂均關於旅行有趣味之各項問題，內容極富於幽默性，每人以生平行旅經歷，無論在國內和歐美，所有大小事件，都一一道出，或評論山水，或追述趣聞，或告舟車之事，或講都市游觀，形形色色，美不勝收，譚話人物，先後有馬相伯，蔡孑民，潘公展，顧少川，王曉籟，陳光甫，吳開先，王雲五等二十人，現經趙君將各稿重加整理，彙訂成書，名曰「旅行譚薈」，全書約九萬言，三百餘頁，並附精美銅圖四十餘幅，實價每冊乙圓，現售特價，每冊六角，經售處爲上海申報館，中國旅行社，開明書店，生活書店，作者書店，上海雜誌公司。

△宇宙風新年號出版 宇宙風散文半月刊，第三十二期，昨已出版，本期即爲十六年之新年號，內容有泰山訪馮記，除夕，北伐途次，流浪者自傳等篇，本期論述革命事跡之北代野史及趙望雲之農村年景素描十幅，尤見精采，買價僅照平常加五分，預訂全年並不另加，各處郵局書店，均可間接代訂。

零訊

△公共租界工部局，衛生報告，上週傳染病統計，患天花者外人三人，死無，華人八人，死七人，患猩紅熱者，外人四人，死無，華人八人，死二人，患白喉者，外人無，華人十四人，死二人，患痧病者，外人四人，死一人，華人十人，死九人云。

△中國人事管理學會，定於一月二日，在八仙橋青年會召集全市管理人事之工作人員，舉行討論會，請柬業已發出。

△財政部定一月一日，開徵船舶使用費。

△西蘇州路新裕紡織廠，仍繼續營業，黃延芳辭職，朱公楠主持。

△汽車司機業工會，發起會員聚餐會，定每月第一週星期一爲聚餐期，聚餐地點，由會於五日前通知，餐費每人一元。

△滬西顧橋各界，爲紀念蔣委員長五十壽辰，發起建造蔣壽紀念林，林地在曹顧路畔，現正刈除雜草，二月十二日開始栽植。

△十月份市立各校及社教機關經費，社局定三十日及三十一日發放。

△交部上海廣播電台，新建電台明春完成，元旦發行半月刊，附郵二分即贈閱一冊。

△海港檢疫處發表上海港傳染病檢査統計，華人患者計一〇五人，外人十三人，一週間死亡，華人二一人，外人三人。

△松江旅滬同鄉會，在辣斐德路務本坊會所，召開第三次籌備會議，通過大廈招租擬定簡章等案。

△公安局蔡局長，昨晨七時在南市公共體育場，檢閱請願警及教練所全體學員。

△社會局定期舉行升學就業指導，除在和安尚文二校集中舉行外，並可自行轉請講師，得分別舉行。

△民衆常識指委會昨假大中華電台，請顧華元講婦女問題。

△民社於昨日召開成立大會，通過章程，選舉職員。

△滬縣各界慶祝元旦，舉行集會，秦祭，演劇，團拜，祝全國統一，綏戰勝利，及蔣委員長脫險。

△國學會上海分會發刊讀書週刊，地址康腦脫路九四五號，第一期一月六日出版。

△海道測量局，測定暗礁五座，在渤海灣起母島西南已載入海道測量圖。

各界雜訊

△風琴業公會籌備會成立 本市風琴業，前曾發起組織同業公會，呈請黨部批准，日前奉到黨部頒發執字五九五號許可證書，該會已推定徐湯良，齊輔生，賀瘦圃，戴恩溥，賀景昇等，爲籌備員，進行會務，會址在寶山路顧福里三十五號。

△郵局裝置航空郵筒 上海郵政管理局在南京路廣西路口，南京路外灘，靜安寺路同孚路口，霞飛路普愛路口等四處，設置之航空郵筒，均經次第裝竣，其他如虹口，老西門，小東門等處，亦正積極籌劃裝設中。

電報招領

茲有左列電報，投答不出，存本埠四川路二〇〇號上海電報總局待領，請收報人本人或請人備帶圖章，至該局領取，（電話一三〇八〇號）

一、（五五八一〇）來發交愚園路愚谷邨三四號陳培英先生夫人

二、（五六三二〇）來發交開封路怡怡印刷公司錢世佐

三、（五六三四七）來發交湯樹浦路大康紗廠工房六衖四家王阿廷

四、（五五九五八）來發交蒲石路三八〇號岳異如

五、（五三九三〇）來發交貝禘塞路蒲石路口協大米號林宏瑞

天氣報告

徐家滙天文台昨日下午四時三十分氣象預報云，今日日出時間，上午六時五十九分，日落時間，下午五時零五分，今日天氣變化，由東四周多雲，天晴，有東北方向風，黃河流域有不定向之微風，揚子江流域多雲，天陰，有由東南方向風，並有雨或霧，東海及台灣天陰，有颶風。

昨日本市氣溫，最高五六、五度，最低三〇度，去年同日，最高四七、三度，最低四一、四度。

大家顧問

上海職業指導所主編

健康指導

防止遺精
答胡潤之君

問 一，患遺精可結婚否？

二，結婚後，可否生育，或有生育之望？

三，腦痛，遺精，攝護腺漏，夜間勃起，應用何法？服何藥可以根治？

答 一，倘無性病則可。

二，能。

三，强壯身體，改良日常生活，飽食後勿即就寢，夜間宜側睡，而被須薄些。服用Lupulin Comp.亦有效。

（本所導師黃曰驥醫師答）

食道病
答李珊亭君

問 一，家嚴得一病症，食飯一有不妥，或吃乾饅頭，即行嘔吐。究爲何症？如何治療？

二，鄙人於二十三年，腿部得一次濕毒瘡，沉疴七八個月之久？始行痊愈，惟流瘡水太多，膚處成凹形，現在若長途行路，感覺疲乏，毫無氣力，不知有治此症之藥否？

三，友人李君患遺精症，最近小便尿道艱澀，睾丸微疼，不知是何症？應如何治療？

答 一，當爲某種食道或胃或其鄰近器官之疾病，須就醫師詳加診斷，對症處治。

二，宜行適當之運動，使該部筋肉發達。

三，似爲性神經衰弱症，可購閱「性神經衰弱自療法」一書，惟尙宜注意有無白濁等性病。

（本所導師黃曰驥醫師答）

肺管支炎
答李敬三君

問 一，肺管支炎與肺結核有何不同？前者經過相當時期，能否變成肺結核症？

二，肺管支炎不易用藥治療，但用深呼吸和體格鍛鍊，能否將病除根？

三，腦子有時忽然麻木，知覺頓失，非閉眼休息一兩分鐘不可，此病與肺管支炎有關否？用何種方法治療？

四，內人前額時作劇痛，尤以今年産後，每月不斷，究係何種原因？用何種方法治療？

答 一，肺結核爲由結核菌所致之肺實質之慢性病，肺管支炎，則爲肺管支（連繫喉頭下肺管與肺實質之部）之疾病。其慢性者，亦可因呼吸器抵抗力減弱而傳染結核。

二，此外可服魚肝油及鈣劑。

三，無關，恐係神經系或循環系之不健全，宜就醫診治。

四，前額作痛之原因不一，亦宜就醫診査。

（本所導師黃曰驥醫師答）

兒童牙齒衛生
答趙勝君

問 一，幾歲的兒童，在衛生上可每天用牙刷洗牙齒？

二，一女友，小時纏脚，脚纏得很小，現在她覺得行走頗不便，使小脚漸大，服用或搽用何種藥品？

三，公立或私立的中學，對於纏過而年稍長的女子錄取否？照章是有小脚不收年齡要若干之規定嗎？

四，鄙人從來不願運動，現在肄業高中普通科，課程不算嚴近來不知怎樣，思想遲鈍，這是何故？

答 一，約五六歲，能自執牙刷，即可教之刷牙，通常之小兒牙刷，刷毛不宜太硬。二，並無藥品，祇有放去脚帶，每日浸熱水中二三十分鐘。

三，小脚並無被擯入校之規定，年齡雖有規定，但有可以通融之學校。

四，神經衰弱之初期現象，宜戒刺戟性物。

（本所導師汪于岡醫師答）

性病
答黃雲君

問 一，一個廿四歲的人！身體不很强，現患遺精，每一個月中三四次，雖感覺不甚痛苦，中心惕惕，未知此種現象，有無重大害處？

二，神經衰弱與精關鬆弛，不服藥，有無自强及避免方法？服藥以何種可靠？

答 一，每月遺精三四次，當不爲害。

二，行一般的强壯法，藥物品Tob Lupulin Comp.有効。

（本所導師黃曰驥醫師答）

服丸藥
答易飛騄君

答 請試服Suplin Bromide 啟醫師診所在提籃橋天華藥房二樓時間下午。

（本所導師韓一雷醫師答）

鼻塞

問 一，鼻常不通，並非涕塞，呼吸急促，應如何治？服何藥？何處買？價若干？

二，口水上湧，十分鐘即須吐一次，是否肺病？治法，藥品，出售處，價格一並示知。

三，會患瘧疾，現已治癒，上兩疾是否爲其反響？

四，上下顎臼齒，各脫兩個，求其經濟耐久，宜鑲何牙，現滬上何處最好？

五，若操勞過度，喉旁紅腫，歷五六日始消，應怎樣根本防除？

答 一，應就醫檢査，有無鼻茸，或其他疾病，對症處治。

二，請就醫詳檢爲肺或胃之疾病，而定治法。

三，所說瘧疾，若確爲結核性淋巴腺質，則同時有患肺結核之可能。

四，應將臼齒一併鑲好。

五，恐係扁桃腺腫，當注意寒暖及口腔清潔，可用硼酸水等時時漱口。根本治療可割去之。

（本所導師黃曰驥醫師答）

治療頭疤
答李笑白君

問 一，鄙人頭部一疤，開植皮術可使生髮，但年歲已久，施治能否有效？

二，鄙人臉皮極薄，飲酒少許，面輒紅，與人接談時，或臉紅耳赤，以致詞不達意，不知何故，能否治之？

答 一，各大醫院均可行之，惟須經診察，方可詳告一切。

二，歷世日久，內心漸能涵養，必可漸除。

（本所導師黃曰驥醫師答）

近視矯正器
答于心潭君

問 上海靜安寺路中段七三一上海理療器械行發售之「近視眼矯正器」，有無流弊？

答 見報紙刊登該項廣告，但未知其詳。

（本所導師黃曰驥醫師答）

人事指導

救國正軌
答杭州程平英君

問 我自信是一個很吃苦的青年，自綏戰發生後，決心要到前方去作一個實際抗戰的兵士，請問：

一，如何到前方去投軍？

二，經過些什麽手續？

三，貴報能否爲之介紹？須費若干？

答 救國之道甚多，不限於投軍從戎。今既家庭並無負担，而年方十八，尙可繼續求學，就目前世界大勢觀察，各國已由「防」而至「備」，情勢更形嚴重，蓋「防」尙爲禦，而「備」則爲戰，我人應從「求學不忘救國」着想。

檢定考試
答古之今君

問 鄙人欲應政府舉行之「普通檢定考試」，」苦不悉其中手續，未能動手準備，請問：

一，普通檢定考試，考不考英文？它考的是何科目？

二，上海二十六年度，舉不舉行普通檢定考試？

三，考試院的考試法規，多少錢一冊？考試院在南京何地？

答 一，檢定考試，除衞生及建設人員外，均不考英文。

二，每年或間年之三月至五月，舉行檢定考試一次。

三，南京考試院印行之「考選法規輯要」每冊一角五分。

研究指導

進化概念
答周自華君

答 承詢莊子中「種有幾，得水則繼」一段，是否有科學根據。査此爲文字，似有現代科學上之進化概念，惟所舉例證，並不完全合於科學原理。

婦女讀物
答南京曾心銘君

問 一，現在中國有無適合初中程度的婦女閱讀的定期刊物？如有，刊物何名？何地出版？

二，初中程度之婦女，欲求國文進步，應讀何種書籍？小說是否可讀？以何家作品爲佳？請介紹一二科。

答 一，婦女生活，方舟月刊。

二，開明書局之文心及國文百八課爲可讀。小說亦可讀。

走電
答四明葉光倫君

問 近來火災迭見，遭殃者聲明起火原因，多以「走電」爲詞，請問「走電」究竟是怎樣一回事？應如何預防？

答 每隔若干日，驗看皮線花線，有無破損。

詢問文社
答孫偉君

答 承詢第三屆穆氏文社社員習作寄還太遲，頃經調査據該社負責人稱第三屆方在開始，一切分組編號等事，手續甚繁，現方辦理完竣。社員習作，已經分別批閱，記分寄出矣。如社員尙未收到者，儘可去函詢問。

雜問彙答

抽水機
答王奕君

問 一，國産抽水機，現有若干種式？以何家産品何種式樣爲最佳？其優劣點比較何如？普通馬力之價值若干？該廠通信地址何處？

二，歐西各國出産之抽水機，以何國産品，何種式樣爲最佳？與國産比較其質品及價值如何？滬上何處有售？通訊處何地？

三，普通引擎，以用何種油類爲最經濟？平均每匹馬力，可灌水若干畝？若干尺寸大？

四，普通軋花機，以何種何式爲最佳？尺寸過大過小，有無利弊？價値若干？

答 一，國産抽水機，有高壓離心力及低壓離心力兩種。其出品以中華鐵工廠爲最佳。大小式樣以及效能，請函上海華龍路八十號中華新農具推行所詢問可也。

二，外國出品之抽水機，以美國及日本出品爲較優。惟價格奇昂，反不若國産的價廉物美也。

三，普通引擎大都以用柴油或沙拉油爲最經濟，每匹馬力灌水畝數，須視田畝之性質以及距離河渠遠近而異，每匹馬力可附二十六英吋軋花機一部。

四，普通軋花機以二十六吋的爲最相宜，關於引擎抽水機以及軋花機，可函上海華龍路八十號，中華新農具推行所接洽。

華文打字機
答呂思勉君

問 一，華文打字機，爲中國人所自製者，是否僅商務印書館所製，及所謂「兪式」者兩種？

二，兪式打字機，在何處出售？

三，聞兪式打字機發售機關，並有人代人打字，確否？

答 一，國貨之華文打字機，現有舒式及兪氏兩種，商務印書館發行者爲舒式，蓋此機經舒震東氏發明也，所謂兪式。係兪斌祺氏發明。

二，兪斌祺中文打字機廠，在上海周家嘴路六二二號。

三，該廠另設學校，可代人打字。

喪服禮節
答李江濤君

問 有喪服的人對於賀年禮節，應如何表示？對於外來賀年片，是否照覆？抑或所用賀年卡片，另有格式？

答 名上加「制」字即可。

各業統計
答韓健君

問 上海市文化協會會長是誰？全國銀行職員調査錄，全國郵局調査錄，全國郵局職員調査錄，全國機關調査錄，全國機關職員調査錄，何處可購？

答 我國對于各業統計，向不注意，奉詢全國銀行，可請逕詢上海市銀行同業公會。全國郵局，可請逕詢當地郵務管理局。至圖書館上海大南門龍文書店，有「全國圖書館調査錄」每冊三元。

特價發售

字別辭典

陶友白著 實價七角 特價五角

我國文字，構造複雜，形聲象形，變化萬端，有許多字形似，而意義不同，有許多字音同而字形不同，其他如雜字俗字更不可勝詩，此種現象，對於外國人之學漢字者，固極困難，而對一般非漢文專家的人士，亦難於提摸，本詞典之編辯，即爲彌補此種缺陷，作者本其歷年經驗，對於一般最易課用之漢字，分門別類，加以比較解釋，凡字形相似，字音相同，或一字數讀之字，均收羅完備，解釋正確，既便翻閱，又便參加，洵爲各界人士所不可缺少之要籍，全書精裝一册，實價七角，初版存書無多，欲購務請從速。

出版者 三江書店 上海愛而近路二七八號

總經售 大公報代辦部 上海四馬路三六號

特約經售 生活書店 上海四馬路三八四號

大公報
本市增刊
中華民國二十五年十二月二十九日
(星期二)
(一大張)
(不另取資)

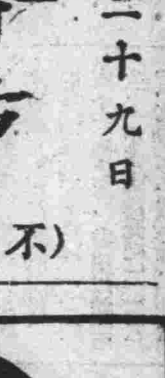

標準
特長香煙
當場測驗
標準長度
標準容量
標準售價
標準品質
華東煙公司出品

漫談

招生廣告與商業廣告

奉橋

學校雖然不是商業機關，但近年來，有些私立學校的招生廣告，却帶了很濃厚的商業氣味。彷彿一年以前，看見廣州某私立學校的招生廣告中，會經提到：『有廣大花園，空氣新鮮，浴室及抽水馬桶具備』。以招生廣告而談到抽水馬桶，一時被人們談爲廣告的傑作。

但是，不僅如此，近來有許多私立學校，在招生廣告中，還特別寫出『本校爲學生學業計，不招收女生，且規則極嚴，凡自問不能受嚴格訓練者，請勿嘗試……』。這意思很明白，主要的是在向學生的家長宣傳，『我的學校沒有女生，規則極嚴』，這也是一種巧妙的廣告。

學校廣告之帶濃廣告性質，已使人大有士風日下之感。然而，事情還有更令人奇怪的。最近有兩家對門而居的補習學校，竟爲招生廣告的事情，打起官司來了。原因是甲一個學校的校長在廣告上說乙校校長是他學生，而乙校校長則絕對否認，於是，認爲有礙名譽，不能不「法律解決」。這件事體本來很小，但這樣小的事而竟自「法律解決」者，主要的因爲他們都把招生廣告當作了商業廣告的關係。

很早以前就有人發生過某些學校好比商店之感，而這些廣告的事件，更可加以有力的證明。

慈航普濟

在非常時期中 和尚尼姑做救護工作

宏明法師訪問記

東樓

中國現處於非常時期之中，凡屬中華國籍人民，都該共同奮起，有錢的出錢，有力的出力！

在昨天，筆者去參加本市各慈善團體聯合救災會，席上由一位和尙報告中國佛敎會組織災區救護團的宗旨，說得在坐的人，個個都動容。後來，筆者經李大超先生的介紹，知道他叫宏明法師，是南京香林寺的方丈，也是那個救護團的總幹事，最近爲了救護團工作，暫時住在上海。我本想和他多談些話，因爲時間關係，便約定今日去訪問他。

今天(二十六日)上午，正是洋行職員上寫字間的時候，我到達了赫德路覺園，轉了幾個灣，在一個風景幽雅，建築別緻的湖心亭中，會到了宏明法師。

宏明法師是知道我的來意的，省了我作一番自我介紹的話。他很爽直的說：

『人家總以爲我們出家人是消極的，思想和行動都是利己的；現在國家民族到了存亡危急的時候，正是我們實行大乘救世精神，救護各種災難變故的機會。全中國共有比丘（和尙）比丘尼（尼姑）八九十萬之衆，優婆塞（在家居士）優婆夷（女信士）還不在其內，人數也不可謂少了！』

宏明法師接着說：『如果一旦有事，我們出家人都可以出來担任工作，男的任救護，女的任看護，而且我們出家人是存心慈悲，沒有家室之累。』的確，其他的人民，不是有名利觀念，便是留戀家室，那裏及得到出家人的心地純潔呢？

筆者又問了些救護團的情形，據宏明法師說：『本團的工作是醫務，救護，收容，掩埋等，團員先須訓練，訓練學術，計分一，學科：生理學及衛生學，日來弗條約及陸地戰例綱要，繃帶法，救護法則，軍事常識，毒氣防止法等，二術科：担架法，普通初步操法，實習救護動作等。本市已有四十人報名，不久即將開始訓練。普陀山方面，已成立分團，由分理事長藍照法師担任團長，報名參加者有一百二十餘人，我定明日（即二十七日）赴普陀授旗。』

宏明法師把他們團員所着的服裝拿給我看，是用黃色布特製，較平常僧衣爲緊，以便工作，胸前繡有『佛』字，很爲悅目，帽如鑵式，頂上也繡了一個紅佛字，據宏明法師說，他會和幾位老法師，發起了一個世界紅佛字會，情形和辦法，與紅十字會紅卍字會相彷彿，現尚在進行中。

因爲我有別的事待幹，於是急向宏明法師告辭，承他贈了一幀穿救護裝照片，刻製版如上。在歸途中，暗暗地付着：如果八九十萬的出家人，都能一致動員，對於應付非常時期，確實是有極大幫助的呀！

蘇俄特產
鹿茸精
名貴補品

其功效。其藥性。其發揮滋補力量。
可打破任何補品之最高紀錄
蘇俄國立內分泌研究院出品

鹿茸精之眞正價値

鹿茸爲唯一高貴補品。全國公認。中國醫書。稱鹿茸中胚血。含有異陽。乃至靈至旺之物。故爲峻補陽血之要藥。近經蘇俄柏靈柯博士。苦心研究。始知中醫所稱之(胚血)(異陽)。實即極爲寶貴之陽性(好蒙尼)。於是以現代科學方法。提其精華。製爲鹿茸精。分爲注射劑及藥水兩種。保證絕無流弊。或其他一切副作用。無論男女老少。皆宜注服。除有澈底滋補身體之功外。並可治療一切諸虛百損。神經衰弱。肺病勞瘵。腸胃薄弱。心臟衰弱。血管硬化。腎虧陽痿。性能衰頹。以及一切虛損勞傷等症。會由蘇俄全國醫學專家及歐美各國著名醫藥博士。臨牀實驗。證明其功效。的確靈驗可靠。一致認爲眞正偉大補品。濟世之良藥也。備有柏靈柯博士詳細報告書。函索即寄。

總經理上海 泰信藥行 寧波路二十號

長樂茶館 石子茶會消沉錄

黃影呆

在我們家鄉，石子隨處可以看見，過往任何人想不到這種石子也會値錢，有人來買，可是後來滬杭路的築造，上海的闢爲十里洋場，造房子築馬路，都要石子，於是石子就變了値錢的東西，而有人經營石子事業了，內中更有很多人爲了經營石子業而發了一筆財。由人工的開鑿而到用機器來磨軋，採石事業的演進也非常神速，結果二三十年來把我們家鄉的幾個山頭，有的快要被人開成平地了。

經營石子的商人，在傳統上自己在上海至多設一辦事處，沒有舖面，有的連辦事處都不設的，他們的買賣就擇定了四馬路大新街口的長樂茶館當做茶會，要把石子賣掉的人和想向人購買石子的人就都到長樂茶館去接洽，時間大約午後四時至七時，因此每天的下午在這個時間之中，如果你跑到長樂的樓上，靠馬路的一面東堂西堂，坐滿了石子商人，石子的買賣貨款的收受，就都在長樂的樓上。

石子是山裏開採出來的，開了出來用船運到上海，就可賣錢，而那些船老大就都要向石子商收取水脚的；因此，長樂的石子茶會上，除了石子商人之外，更有不少船老大坐在樓上老等，守候老闆的來臨，收取應得的水脚，然後再回去把石子運出來。更有一班石子掮客，東奔西走忙着做中間人的生意。所以四點過後，長樂的樓上，你跑得上去，就可聽到一陣喧譁熱鬧的聲音，有時弄得不好還會鬧出事體，相打相罵，是常有的。

石子的銷路雖然不限造屋，但以上海說來，造屋却是大宗。因此，石子事業的盛衰，就跟了營造業而走的。營造業在黃金時代，石子事業也因而非常繁榮，但近幾年來大家知道都市的不景氣，已使地價日形跌落，結果營造業也因而一年年的不振起來，石子業當然受到了嚴重的影響。近幾年來，石子生意和前幾年相形之下，眞不啻有天壤之隔，而到了今年，更是不行了，竟完全可以說在停頓之中。爲的是地價日跌，空屋日多，再不會有人去造新屋了，所以石子也就沒有銷路。

現在你到長樂去在石子茶會上市的時候，也再不有前幾年的熱鬧了。雖然還有一些人，但多半是想問人要錢，收些舊賬。據石子業中人說，生意雖然偶然有一些，但想買石子的人多半要殺價，所以石子的價錢在一天天的跌落下去，而且有人要石子，如果是賒欠的話，那賬又難討得很，呆賬也時常會碰到，所以吃石子飯的人，都在說這年頭的石子飯已沒有什麼吃頭了。

上海百象圖

(七) 娘姨

挹水

婦女們作娘姨，與男子們作夥計，作職員，作教員，以至於作科長部長等，又有什麼兩樣？但是，一般所謂娘姨也者却被人們認爲是低三下四之流的人。

在上海，被雇的所謂娘姨，和受雇的主人，常是相互地懷着不可解的寃仇似的。如向主人方面問到他所雇的娘姨時，那一定很高興地給你數說娘姨的懶惰，蠢笨，揩油，脾氣壞，娘姨不像娘姨，甚至會繪影繪聲地說把蛋殼灌了油，偷回家去，把肉條作了褲帶，運出去賣給人家；再向娘姨問到她的主人時，她也同樣有聲有色地指摘主人的搭架子，小氣，當當。但是，同情主人的畢竟要佔多數，因爲多數人在瞧不起娘姨的心理下相信娘姨要揩油，偷懶，和作出種種不可告人的事。

其實，我們是不妨給她們想一想的：她們作牛作馬了一月，能得幾個錢的工資？生活逼迫着她怎麼不要做出那些不可告人的事？那末，如果承認她們也是人的，不能稍稍改良她們的地位，使她們得到較好的待遇嗎？

在上海，娘姨也是分門別類的，有什麼針線娘姨，粗做娘姨，燒飯娘姨，拉客娘姨，……等，差不多各有專長。但在這個年頭，却也不能不作起萬能娘姨來。不是嗎？那擠滿在薦頭店中的，想遷一個更廉的工資，願做十倍的勞作的機會而也不得呢！

悽涼含淚別農村，殘命得憑掙扎存；
一任呼牛幷作馬，仁慈原不在朱門。

自來水創設的時候

涯流

自來水在上海，現在是普遍極了，無論任何人，差不多都靠自來水飲用的。自來水味純而甘，異常清潔，故對一般居民的衛生，都有莫大的裨益。

但是，在上海還沒有自來水以前，一般人的用水却非常不便的。據滬遊雜記所載：『滬城內河渠淺狹，比戶皆乘潮來汲水而食，潮退腥穢異常，故飲者異生疾病，初至之人，尤覺不服，即鑿井而飲，水味亦不甘美。乙亥冬上海道馮觀察蓍歎發普堂董事，於新北門內外，做西法開陂圜式陰溝一道，俾通潮汐，並挑挖河底污泥，使水清潔，以濟民食』。

因爲井水不好，要乘潮挑水，所以，在當時，上海也就有一種專門以挑水爲職業的人，名曰挑水夫，『潮至，担水者絡繹於道，橫衝直撞，稍不避讓，即受欺辱，橫不可言』。

好在，當時上海城內，浜渠縱橫，像現在的方浜路，靜修路，蓬萊路，肇嘉路，西昌路，吾園路，肇周路，淨土路，尙文路等，都還是一灣河水，因而，取水也並不十分困難，倘若像現在這樣，那麼，挑水也就更成問題了。

一直到南市的自來水公司正式成立，開始放水以後，城裏面的人，才能够有自來水吃，以後自來水逐漸普遍，城內溝渠漸次塡沒，而挑水夫也就歸於消滅了。現在，每一個人『飲水思源』，還能想得到當時的情況否？

大光明 電話三三二二三 秀蘭鄧波兒主演 皆大歡喜 二點半 五點半 九點一刻
國泰 電話七三七五七 滑稽浪漫巨片 一夜荒唐 三點 五點半 九點一刻
南京 電話八四一三三 勞萊哈台主演 孿生兄弟 二點半 五點半 九點一刻
共和 電話二三六二四 浪漫風雅巨片 牛大王 雷雨 二時 七時 九時
卡爾登 電話三五五五三 中國旅行劇團 日 天羅地網 夜 女店主 二點半 八時半
麗都 電話九四一一〇 名貴巨片 未來世界 二點半 五點半 九點一刻
大上海 電話九三三三二 喬治奧勃林主演 殖邊風雲 二點半 五點半 九點一刻
巴黎 電話八五二〇五 佛來支通主演 奧宮春色 二點半 五點 七點 九點一刻
上海 電話四六七二一 音樂歌舞巨片 馬戲團 三時 五時 七時一刻 九時一刻
融光 電話四二二〇二 愛國奇情巨片 精忠報國 二時 四時半 七時 九時

光陸 電話一七二〇〇 米老鼠大會 二點半 五點半 九點一刻
萬國 電話五二九八五 武俠巨片 荒江女俠 三點 七點 九點
恩派亞 電話八一〇六二 白玉霜 夜 風流皇帝 二時 八時
新中央 電話四二二五一 陳娟娟主演 小孤女 三點 五點一刻 七點一刻 九點一刻
百老滙 電話五〇三二五 名貴巨片 烟波樂 三點 五點一刻 七點一刻 九點一刻
光華 電話三三五三〇 陳娟娟主演 小孤女 二時半 四時半 六時半 九時一刻
中央 電話九六一六二 陳波兒主演 生死同心 二時半 五時 七時 九時一刻
山西 電話四五五七六 王引 周璇 王次龍主演 百寶圖 二時 四時 七時一刻 九時一刻
東海 電話五一一五四 王引 周璇主演 百寶圖 二點半 八點正
浙江 電話九三八七九 威廉鮑而主演 大偵探聶克 三點一刻 五點一刻 七點一刻 九點一刻

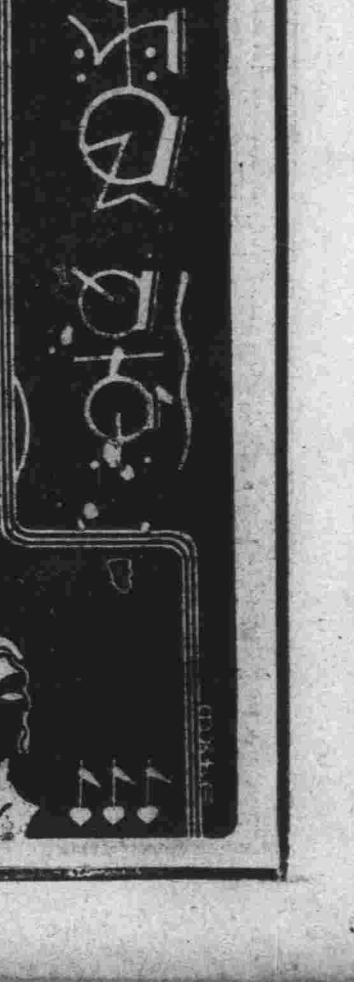
明星 電話三五〇九〇 張冶兒主演 喜臨門 二時半 八時
九星 電話八二六二三 慶賀蔣委員長脫險 歌舞大會 三點 五點半 九點一刻
榮金 電話八五〇六九 易方朔主演 皇帝做和尚 二點半 四點半 六點半 九點正
蓬萊 電話二三四八七 納爾遜埃第主演 鳳于飛 二點半 四點半 六點半 八點半
東南 電話八三一六六 陳波兒主演 生死同心 二時 四時正 七時一刻 九時
華德 電話五三二七四 有聲巨片 狂歡之夜 二點 四點 七點 九點
辣斐 電話八一二〇〇 華雷斯皮萊主演 赤膽忠魂 三點一刻 五點一刻 七點一刻 九點一刻
西海 電話三四七三四 名貴巨片 金剛 二點 四點 七點 九點
威利 電話四三九八二 名貴巨片 風月海盜 三時一刻 五時一刻 七時一刻 九時
虹口 電話四〇一四八 金茂納主演 洪流怒發 三時一刻 五時一刻 七時一刻 九時一刻

大公俱樂部

師恩記（二）

馬二先生

方氏學塾在當時的聲譽頗好，但終因私人所立，經濟力量不够，設備不完，終在光緒二十九年因方太封翁之喪而停辦了！

澤山先生深以余輟學爲慮，乃手函介紹南潯鎭之「潯溪公學」。然而不幸的消息傳來，「潯溪公學」因學潮而解散了。余於是乃至杭州考入高等學堂。

翌年暑假回揚州，澤山先生又爲余作伐，與王義門君之令妹景美訂婚。先是，揚州時有親友向先慈前爲余提姻事。但余則聲明，非學業成就，不能提及婚事。而先慈亦鑒於潮流所趨，允余自主。故凡有提婚者，必與余熟商。必得余同意，而後可定。是時風氣未開，大家閨秀鮮能覿面，更無交換照片之理。故在「父母之命，媒妁之言，」形勢下。余以信任澤山先生，遂允與王氏訂婚，兼以慰先慈之期望也。

（附正誤）昨本文澤山（爾咸）咸字誤植成合爲更正

影評 『清明時節評試』

鴻勛

（一）故事大略

春蘭——黎明暉飾，是五歲時就從家裏被價賣到李公館做丫頭，在少女時代的初期，她就受了老爺淫威的蹂躪，老爺在外面便租了小房子，且生下了孩子小寶。不料被太太——吳茵知道，就帶領傭僕把小房子打得落花流水，同時派了一個男僕把春蘭和她剛生下才幾個月的男孩子小寶押送回九江原籍春蘭被擄走後太太忽的覺得不妥，又派另一個僕人追去把小寶拐回來，以絕後患，輪船到了蕪湖，這兩個男僕就動手把小寶搶走幸虧有兩個同船的熱心青年工人王有才——趙丹飾，阿虎——李滌之飾，路見不平替春蘭追回了小孩，並且又介紹她到上海某紗廠做工，在王有才因幫助春蘭去和那般流氓相打時，有才便受了些微傷，於是在她們倆間已種下了愛情的種子，結果由二嫂子——舒繡文的提議，春蘭便和有才結婚，同時某紗廠廠主的女兒嫁了李公館的少爺——那是春蘭的舊東家的獨生兒子，十年之後的一個清明時節，李老爺帶了兒子下鄉去掃墓，並且告訴他的兒子在鄉所有的財產，汽車在公路上翻入了河浜。父子同時畢命，于是李公館的財產繼承成了問題，二房三房都要把自己的兒子來繼承，爭奪大哥鉅額的遺產，李太太却堅執不允，可是大殮成服之日又非有孝子不可，于是便想起了十年前被逐走約被罵做野孩子——丫頭春蘭的男孩子小寶！李老爺的親生子，李太太找到了春蘭商量把小寶歸宗，滿想春蘭一定是滿口答應的，因着過去春蘭像一隻馴伏的羔羊，不料春蘭受了十年的自立覺醒的勞工的薰陶，她已不怕威逼，不受利誘無論李太太，出多少錢，不願出賣她的兒子，結果，太太沒法，便和她的親家某廠主的商量，借流氓的黑暗勢力，奪得了小寶，一面把春蘭夫婦從廠內同時開除，還叫流氓逼迫她們離開上海，她們的船才啓椗，小寶才偷偷地逃回，追到碼頭，想隔一水之遙，沒有團聚，而且李公館已經派人追來小寶被他們强拖着拽回去。

（二）藝術商榷

這故事雖很簡單是所涵的各方面都很複雜內中的封建家庭的黑幕宗法主義者的活劇，紳士，資本家，和一個在封建勢力壓迫下，掙扎奮鬥的弱女子逃出了樊籠，受了勞工新生活的薰陶而養成一個覺醒的堅强勇敢的女性，和黑暗勢力的相互結合，但是因爲在包涵方面比較複雜了的緣故，許多地方的表演都顯得不够，現在且提出幾點來與作者和導演者商量一下。

工人生活是現下社會人仕所不大明瞭的，電影中以暴露人類眞相生活的，那末描寫工人生活的影片一樣，「清明時節」是和一般的描寫工人的生活狀態的鏡頭，亦嫌不够，「清明時節」中是不能合觀衆看到工人的眞實生活，僅僅的祇有在春蘭夫婦被廠方開除時的口頭表現，沒有切合使人她或他們的生活是如何的受壓迫，如何的爲了資本家的自肥，和延長個兒生命的出賣血汗，這往往使觀衆削弱對工人生活的了解，在春蘭初進廠工作時，有才問他苦不苦，她說亦沒有什麼，當有才說，妳還沒做到夜工呢？那末在這裏，依筆者的意見，便不妨可以插入幾個特寫鏡頭，像孩子們在牀上吵着吃奶，自己精力不繼的樣子，工頭們的兇狠和閑賦……這裏祇告訴我們的是工人生活是快樂的，他們在工餘之閑，常聚在一起唱歌，不是嗎？因爲這個關係，又使人感到像趙丹所飾的王有才這角色，除了他作伙義的扶助弱者的舉動之外，就是戀愛和打架，觀衆不能瞭解他這覺醒了的青年的另一方面的生活，同時黎明暉所飾的春蘭，亦是同樣的缺少了些另一方面生活的描寫，對於春蘭由孱弱而轉變爲强悍的女性，在十年的生活過程中，自然除了常接近的幾個工友以外，還有着更實貴的生活教訓，也短少了一些，又顯得不眞切自然。

春蘭夫婦因受流氓的迫逼被離上海雖然他們說：「這不是屈伏；只是暫時戰敗，以後仍要繼續奮爭一直到最後的一口氣」，在電影上我們所看到的，決沒有人會想信對於一隻受了重傷的老虎，再復活起來去和敵人算清血帳，他們避到外埠去準備，這決不是辦法，事實很明顯在可能抗爭的時候尚且退讓，是不能令人相信他們將來會有更好的出路的。

除了這些吹毛求疵的幾點以外，「清明時節」以封建社會的醜惡作背景說明了大中華民族將來的新生，還不失爲一部較好的作品。演員有極適當極優越的分配，黎明暉之春蘭，在演技上，較之以前所主演內有了迅速的進步，尤其是內心的表現，在二嫂給她說親時，那種忸怩不安，半推半就的表情，很是難得，王媽的李麗莉，玲瓏的手段，和爲虎作倀的把社會上那種刁滑的八面靈樣子，表演得再透切亦沒有了，青年工人趙丹，那種見義勇爲，路見不平拔刀相助的性格，在他的一舉一動中都能輕快的流露出來，舒綉文的二嫂子，眞像一個老江湖，什麼事情能有很深切的認識和了解，打破了過去的成績，其他如飾李太的英茵，三太太的章曼萍，工人徐虎的李滌之等都是有相當成功的，尤其是英茵，她在明星是一個新人物，可是最近明星出品裏都有她的戲，這次成績正像姚莘農先生說的，「尤其是英茵，我想不到她能活畫出這樣明活健美的女性來，我在編劇的時候，並沒有憑空給撰出還這樣一個可喜的人物，在試版的時候，我幾乎不能相信自己的眼——這眞是一個驚奇」。

「清明時節」是姚莘農先生的第一次的電影劇本，已經有了很好的收獲，以後，希望能多有幾個如此的劇本，盡量的暴露社會上的醜態和在另一方面表着生活的人。

四十年代劇社 夏霞女士玉照

鍊盡精華鑄美人，亦宜淺笑亦宜嗔。淞濱銀海星光聚，幾個鬚眉得比倫？ 栩孜敬題

『牛大王』與「未完成的傑作」

林蜚

△演出者：中旅劇團

「牛大王」與「未完成的傑作」是中旅在上海第三公演的新戲，雖然這二個戲事實上在中旅不能算作新戲，但他們在上海還是第一次演出。

「牛大王」是一個青年叫朗西者，戳穿了當的說朗西是一個吹牛的大王，他以十萬個法郎的代價拍得一位女名伶的一個吻，——其實朗西的眞正財產只有三十六個法郎，一切都憑他的機智與聰明，得到了女名伶的鍾情——最後勝利。

這劇本是個法國的幽默喜劇，它諷一切上流社會的紳士，它諷刺了女名伶，它諷刺了專寫捧稿的新聞記者，在這裏出現的人物全是被資本主義統治下的行動，可是給朗西看中了弱點要弄起來，可一個也沒有反抗，——劇作者深刻的諷刺了這資本主義的社會。

編導陳綿博士將這劇本的台詞譯得非常流暢，這是最大的幫助，這劇本成就的功績在導演處理手法上，全劇的調子還覺得稍慢一點，要使能更輕鬆流暢快一點，它將會得到更大的成就，不過現在「牛大王」在舞台上演出的輕鬆幽默是够趣味化的，它會給你一個會心微笑後再來個哈哈大笑。

演出上任蘋的朗西，太軟弱一點，要使他能再够一點勁，全劇會有更大的收效，曹藻的林松演得最佳的一人，他深深的刻劃出一個喜劇中的人物，楊曼的女名伶伯利演得很不錯，她能抓住這角色的性格來演劇，姜明的記者太過火，其他較好的玲子的侯爵夫人。

第二個戲是「未完成的傑作」，它是個很刺激的劇本，與「牛大王」的輕鬆幽默迥然不同，這裏展開了社會的醜惡，十年前被老畫家認爲人世間最能代表純潔慈善的少年，十年後在監獄裏被老畫家認爲最能代表奸詐險惡的壞人，其實這二個人同樣是一個人，所以會不同者，不過他這醜惡的社會洪爐裏溶練了十年的所成。這劇本十足的暴露這萬惡社會的醜態。

可是這劇本的含義太深，一般人不容易了解，演出整個抓住了觀衆的心靈，尤其第三幕更使人被劇情的進展緊壓得透不過氣來。

拉典演得很佳，他表演了一個畫家對自己創作品關切與藝術的風度，唐槐秋的唱詩少年（即善惡同爲一人者）不用說他是演得够使人滿意的，因爲這劇本裏是他的擅長傑作，在這劇本裏他深深的刻劃出二個不同人物的性格與形態再加上優越的演技，自然是成功的。

劇團話（二）

馬鎔

有人說：「中旅的唐社長太會利用人了，而且也很有一些托拉斯手段，中旅的主要團員，沒有一個不佩服他，都叫他做爸爸」。的確，一個社團的領袖，要能够有永久的生存着的話，最少也得能够這般！

◇幹舞台生活的人，雖然跳進影圈裏去！可是在空閒的時候，也要在舞台上跳躍着：這可以說：舞台演員和電影演員，在大體上，在形式上雖是大同小異，但終脫不掉二種不同的表現，不同的愛好與使命！

◇在一個小學校裏出演「放下你的鞭子」一劇本時，連娘姨茶房都感動着起來！這可以說：話劇的內容至少得和觀衆熔合在一起。

◇上海只有電影院，大京班，文明戲，但沒有眞正的話劇場所。可見該劇在上海的觀衆還沒有得到相當的瞭解與愛護。

靜安寺路派克路口 電話三五五五三號
卡爾登影戲院
今天日夜公演 （日戲）二時半 （夜戲）八時半
全國譽論一致推崇唯一模範劇團
有目共賞。有口皆碑
中國旅行劇團
今天日戲公演 牛大王 未完成的傑作
今晚夜戲公演 雷雨 百看不厭。人人讚美
曹禺先生創作 唐槐秋君傑作
明日日戲 女店主 一個女人和一條狗
明天夜戲 梅蘿香
座價特別減低 花樓一元 四角 樓廳一元 正廳一元 後座六角 日夜一律 每天上午十時開始定座

（地址）寧波路廣西路口（電話）九四九五〇號
新光大戲院
（時間）二時半 五時半 九時一刻 （座價）樓下四角 樓上六角 一元
今日獨家公映聯華適應時代革命鉅片
孤城烈女
挽救在軍閥淫威鐵蹄下的孤城！擁護爲自由生爲自由死的烈女！
民衆起來肅清軍閥殘餘勢力！
美麗的小鳥陳燕燕開口處女作
導演 王次龍 編劇 朱石麟 （主演）陳燕燕 鄭君里 尚冠武 韓蘭根 洪警鈴 費柏青 殷秀岑
今日起每場加映 蔣委員長抵京新聞 中央攝影場特攝綏遠前線新聞

北京路貴州路轉角 電話九一一四〇號
金城大戲院
今明兩天開映：下午二時半起連映七場
可以連看（座價）樓下三角樓上四角
新華公司實地攝製
綏遠前線新聞
全．部．有．聲
人人關心非看不同
同時加映蔣委員長返京新聞

回力球 中央運動場
每晚八時起賽
星期日午后加日場
霞飛路亞爾培路口
1 泰寶達 2 卡禮加 3 海拉多 4 古禮地 5 賈多 6 爾魁地
1 加拉地 2 爾加 3 古巴龍 4 皮浪多 5 阿斯佩蒂 6 色拉伊
本場香檳每張二元正月四日當衆開獎

地址 愛多亞路大世界東 電話 八四八〇八 帳房電話 八五八八九
榮記共舞台
今夜初次開演 第十集 須早預先定座
火燒紅蓮寺
◎又是舞台上從未見過◎
十分偉大 天地移倒 羅綱山海 蔚爲奇觀
一場偉大詩意佈景 楊柳村 綠蔭深處淺草如茵
價目 樓上一角 三角 半六角 樓下二角 半四角 半八角

鑫記大舞臺
地址●二馬路●電話 九〇二〇〇 九二〇二〇
今天夜戲
十四本西遊記
本台有獨步春申的偉大機關 有吸引觀衆神祕奧妙的劇情
日戲價目 【三樓】一律一角 【二樓】二角四角 【正廳】二角三角五
▲這本戲佈景新做的 ▲這件件件頭做 行川 這員唱賣力 藝川 特別極點 好到極點
夜戲價目 【三樓】【二樓】一律一角 二角六角 五分 四角 八角 九角

八大場子 廿二名班
大新遊樂場
全場開放水汀▶門票小洋兩角◀座位概不收費
上海唯一的 易俗社梆子戲 名震秦華陸北 坤角花衫 大王 葛文娟 及全體名角
日戲 李雲卿 王菊芬 祭寶塔 筱小五朵 筱玉芬 筱玉蘭 打杠子 筱玉英 葛文娟 甘文錫 張公趕子 三堂會審
夜戲 筱玉英 夜宿花亭 李雲卿 王菊芬 葛文娟 筱玉蘭 筱玉芬 筱小五朵 可憐芸娘
大京班全體馳譽南北名角合演
梅艷雲 劉漢培 段滙洲
日戲 大打行武全夏洪斬 過漁殺家 五關 秦金洞紅桂英
夜戲 嫦娥奔月 法門寺 洛陽才子 頭本 全武行 麥城昇天
雅韻社 張蛤蟆 房人迷 王麻子 滑稽京戲
永樂堂 紹興文戲 王永春 陶正初 童素蓮 日 三本九美圖 夜 三本蓮香帕
勵社話劇 朱劍靈 胡了然 錢愛麗 陳秋風 藝人 舞台傳將 銀壇 秦妮 張顧妮 顧浮萍 日戲 歸夢 夜戲 後本珍珠塔
有聲電影 兩大名片分場前後輪流放映 爲國爭光 爛水手

新世界 門票洋一角 大買一送一
大京班 日 樊梨花 夜
電影 關東不開日 大俠演
光明話劇 日 瓦車逢盧 夜 蒙面女郎

英租界牛莊路 電話九一七七六
更新舞臺
唯一的劇團魯德社全體女演員
范鳳茹 王茹玉 馬艷秋 宋玉茹 李桂雲
夜戲 啼笑姻緣

永安天韵樓
大京班著名藝員
大京班 火燒紅蓮寺
影戲場 新舊上海
蹦蹦戲 評劇皇后 日場 書記計 夜場 打狗勸夫

大世界
規模最大的遊藝場
彈詞戲 朱寶霞 日場 現世現報 夜場 狐狸緣
大京班 樊梨花
電影場 無線電警網

先施樂園 門票小洋兩角 買一送一
安樂場大京班全體藝員日夜登台
蹦蹦戲 日場 孝義雙全 夜場 奉天事實
電影場 夜光珠
大京班 狸貓換太子

南京路西藏路口 電話九二〇九五
皇后劇院
鐳質天才 舞台藝人
王美玉
日夜開演 主演 日二點半 晚八
二集華麗緣

四馬路雲南路 電話九七〇二〇六九五
天蟾舞臺
碧艷芳 趙如泉 陳筱穆 黃寶岩
本台預告 奇俠大紅袍 候角名抵即公串行演

新新花園 門票洋小兩角 買一送一
大京班 二本封神榜
紹興文戲 日場 眼快手快 夜場 楊柳怨
精神團 張冶兒 日場 打城隍 夜場 宋金郎
集鐘社話劇 日場 可憐的太太 夜場 俠盜影光

法租界八仙橋 電話八四一一四
黃金大戲院
張少泉 小月樓 楊麟童 麒麟 王芸芳 楊壽山
夜場 五本 封神榜

福安遊藝場 門票一角 買一送一 電話三三七六二
電影場 黑牡丹
大京班 彭公案
化裝申曲 日場 白鶴圖 夜場 彩雲球